京城日報
夕刊 五月二十日（金）

園公愼重に構ふ
各方面の意見を徴し
―御下問奉答は廿一日か―

【東京發電通】西園寺公は時局重大なるを察知し、二十日は午前九時高橋臨時首相同十時には倉富樞相、同十一時には牧野內府の訪問を求め、更に午後二時には荒木陸相の訪問を受け、時局に處する正しき認識を得るためそれ等の意見を徴することゝなつた、公の態度は斯く愼重であるため、御下問奉答は今二十日中には難しく、早くとも二十一日と見られるに至つた

高橋臨時首相 約一時間懇談す

【東京電報】高橋臨時兼攝首相は二十日午前八時四十分駿河臺の邸に西園寺公を訪問挨拶を述べた後犬養首相の兇變に伴ひ臨時首相を拜命し總辭職を行つた顚末ならびに政友會後任總裁に鈴木氏を推薦するに至つた事情を詳細にわたり報告、ついで財政經濟界の現狀および將來の對策について說明し、更に重大時局に處する所信および後繼內閣成立後における自己の進退問題をも披瀝して老公の諒解を求め、時局について約一時間にわたり懇談を遂げ同九時四十五分辭去した

擧國一致內閣の必要を進言す
非常時に處すべく
倉富樞府議長より

【東京發電通】高橋臨時首相退去後倉富樞府議長は廿日午前九時五十八分西園寺公を訪問、公に對し

刻下の時局を達觀するに政黨內閣を以つてしては到底これに善處することと困難で、憲政の常道では政友會內閣の延長に依らねばならぬが、今日の非常時に處するには必ずしも憲政の常道を守ることは出來ない、即ち廣く天下に人材を求め擧國一致內閣を以つて動搖せる天下の人心を安定せしめねばならぬ

との意味を進言する處あつた、この重大進言が如何に西園寺公の意肚に影響を與ふるかが非常に注目されてゐる

園公を圍む立役者
中央西園寺公、右上 高橋兼攝首相、下 牧野內府、左上 倉富樞府議長、下 荒木陸相

京日春秋
元老の一斷に異常の重責

政情は必ずしも政友延長內閣への一本道を辿つてはゐないやうである。政黨內閣に對するいろ〳〵の注文は、獨り軍部ばかりが持合せてゐるのではなく、國民の多數も亦同じ心をもつてゐるのである。たゞ積極的に其の運動を起すか起さぬかに止まり、もし自由に矢を飛ばし得る機會が與へられるならば、征矢は忽ち政黨に蝟集する筈である。しかも、其の標的は決して政友會のみではなく、民政黨に對しても恐らく同樣であらう。

◇

擧國一致內閣の出現を希ひ、强力な國難打開內閣の成立を望む軍部の期待は、旣成政黨への不信任の表現である。旣成政黨の側に於て考ふべきは其の點である。しかし政變の動機が動機であつただけに、このまゝ政友會を埒外に置くことは聊か荒療治に過ぎる。また反對黨たる民政黨は、此の際、宜しく沈默を守るべきであつて、かゝる機會に進んで介入を思ふのは奇怪に近い。殊に安達氏一派の强力內閣說に反對した事實を少しは憶ひ起すがいゝ。

◇

政民の聯立內閣では注文はづれでもあり、心細くもある。さりとて、鈴木首相の麾下で擧國一致內閣を組織せよといふのは出來ない相談である。もし、廣く各方面の若手人材を抱擁した鈴木內閣を、擧國一致內閣といひ得るならば、或は實現性があるかも知れぬ。しかし、內閣の形勢から推測すると、それは現に叫ばれてゐる擧國一致內閣の意味とは餘程距離があるらしい。

◇

二十日の園公は、身邊頗る多忙である。高橋臨時首相、倉富樞府議長、荒木大角陸海相、それに牧野內府等との懇談は素より、原田男、近衞公、中川小十郎氏等の齎す軍部並に政界の情報を聽取するなど、文字通り眼がまはるであらう。かくて最後に與へらるべき元老の一斷が一切を決するとになるのであるが知らず、それは今日か明日か。

この大時化を 切り拔けるには
全國民の協力を要す
荒木陸相語る

【東京電報】今日の日本は大時化に遭ひまさに難破せんとする船に似てゐる、この時機は船長だからケビンにゐる俺は舵手だから舵さへ取ればよいといふやうなバラ〳〵な考へでは到底救へない、官者も名徒も共に事に當る決心が肝要だ、八千萬國民皆この心にならねばならぬ、こゝで自ら次の內閣が如何なる內閣でなければならぬかは明かにならう、今までの樣な內閣が續けば國家のため憂慮すべきことであらう

平沼男を奏請か
內府も同樣進言す

【東京發聯合】牧野內府は西園寺公の招きに依り廿日午後二時老公を訪ひ倉富樞府議長と同樣各方面より國家的人材を集めた協力內閣實現の必要を進言し、同時に山本大勳位、清浦伯等の意見も傳へた

【東京至急報電通】軍部よりの情報に依れば西園寺公は後繼內閣組閣の首班に平沼騏一郎男を奏請するであらうと

平沼男邸に 電話線增設

【東京電報】平沼騏一郎男に大命降下說が大分濃厚になつたため遞信省では二十日正午頃から俄に電話一本を西大久保の平沼男邸に架し電話線二本を引張り、何時大命降下するとも差支ないやうに用意をなした、なほ一本は平沼男の居室に設備した

宮內大官の重要協議

【東京電報】時局重大の折柄二十日の宮中方面は依然緊張して居り、午前九時二十分奈良侍從武官長、同九時三十分には鈴木侍從長、一木宮相等の大官出仕、同九時四十分には牧野內府も參內して侍從長、武官長等と重要協議をなしつゝあり

何うなるか判らぬ
鈴木內相も氣迷ひ

【東京發電通】自分の方針は何等變りはないが、重臣方面の意向や軍部の態度は相當強く西園寺公に聽いてゐる樣だから、何うなるか判らぬ恐らく今日中には何も決るまい

五大政策を叫ぶ
大會で推戴された
鈴木政友會新總裁

【東京電報】後任總裁を正式に推戴すべき政友會臨時大會は廿日午後一時より本部で開會された、高橋、岡崎、望月、小川各長老をはじめ、各閣僚、森書記官長、島田法制局長官、久原筆頭總務以下各總務、山口幹事長その他幹部、所屬兩院議員、代議員等約千五百名出席、先づ久原筆頭總務を座長に推し、山口幹事長開會の挨拶を述べた後議事に入り山口幹事長は悲壯なる態度をもつて犬養總裁が不慮の兇變に殪れて以來、鈴木顧問を新總裁に推すに決定せるまでの經過を報告後滿場一致、鈴木氏を總裁に推戴することを議決した、よつて鈴木新總裁は滿堂の拍手に迎へられて登壇、就任の挨拶を兼ね今後の政友會の進むべき方針、特に重大時局を匡救すべき政友會の力强き大方針を示した、これに對し黨員一同を代表し萱原氏より祝辭の挨拶を述べ、鈴木新總裁の發聲で 兩陛下の萬歲を三唱、ついで政友會ならびに鈴木總裁の萬歲を三唱し、午後二時半盛會裡に散會した、なほ新總裁の就任挨拶要旨左の如し

我黨は愛國の至誠と愛國の熱情を以て立黨以來の傳統を繼承する輕舉しき黨員の抱合體であるから、私は安心して總裁の大任を汚し責を完うしたい、今日內憂外患國步困難の時に際し特に擧げたきは左の五項である

生活安定 國民生活不安の狀況、殊に農村の疲弊困憊は一日も忽にし得ない、併せて中小商工業者及勞働階級救濟の對策は焦眉の急である

國防充實 一國を泰山の安きに置き國際平和維持のため國防の缺陷を許さず世界の進步に伴ひ改良充實を期することを要す

外交刷新 徒らに外交辭令に拘はれ自主的態度を忘るべからず

政界淨化 共に求め綱紀肅正を圖り純正の政界を建設したい

思想善導 今日の思想界は深憂に堪へぬ、健全の思想を涵ひ國民精神を鞏固にし精神的に强き日本を造り上げるは吾等の責任である

私は一身を國家に捧げ非常の決心で之等のことが實行を期する、黨員諸君も協調努力したい、黨員諸君も至誠公明の心を以て更始一新の氣力を鼓舞し國民福祉の政策の一日も早き實現を期す

條件附組閣に 內相は應じまい
軍部の意見も歸一する處なく
何れに纏るか成行を注視す

【東京電報】後繼內閣に對する軍部の態度は十九日再び硬化したので鈴木內相、鳩山文相、森書記官長は十九日午後七時半より同十時まで鈴木內相邸に於いて協議を遂げたが、軍部の意見は强硬ながらなほ區々として歸一する處がない、即ち一部は軍部の要求する政策を斷行し得れば鈴木內閣にても可なりとするものと、單に政黨內閣を絕對否認し擧國一致的でなければならぬとするものとの二派に分れてゐるため、鈴木內相としては軍部の意見が何れに纏まるかその成行を注視する外ないとの意見に達した、右軍部の兩意見に對し鈴木內相、鳩山文相は單獨內閣を以つて軍部の要求を斷行すれば可なりとなすに反し、森書記官長は小磯次官等の强調する政府の形態が擧國一致的內容を有するものでなければ鈴木內相には大命降下しないとの見解を採るに至つた、然し鈴木內相としては西園寺公が若し協力內閣を欲し擧國一致內閣組織の條件を附して鈴木內相を奏請する時は斷然これを辭する決意を持つてゐる

政黨內閣を 飽迄認めず
首腦部の意見決定して
陸相は閣議に臨む

【東京電報】陸軍部內の大勢は旣成政黨內閣の出現に反對の態度を極めて强硬なる決意をなしてゐるが、廿日午前九時半陸相官邸に荒木陸相、武藤教育總監、眞崎參謀次長が會合し部內の大勢は最早や動かし得ざるが故に、首腦部としてもこの際政黨內閣を認めず、萬難を排し擧國一致協力內閣實現に向つて邁進する に意見を決定しこの決意の下に荒木陸相は閣議に臨んだ

後繼內閣に 深甚の注意
軍事參議官の意見一致

【東京電報】十九日軍事參議官の會合の結果

一、軍の威信と統帥のため不祥事件關係者は情狀に拘泥せず飽くまで嚴重に處斷す

一、不祥事件は遺憾千萬なるもその一斑の原因は今日の政治にあることは明瞭であり、それを緩和せぬ限り安定し難い狀勢にあるから後繼內閣には深甚の注意を拂ふ

ことに意見の一致を見、この旨荒木陸相に進言したが、時局重大につき二十日も引續き會合し審議することに決した

裸一貫の國士 鈴木喜三郎に
立場を清算せぬ限り
軍部では容認せぬ

【東京發電通】陸軍最高首腦部たる荒木陸相、眞崎參謀次長の後繼內閣に對する最高の希望は所謂擧國一致協力內閣にあることは勿論であるが、今日の客觀的情勢は直に斯かる內閣實現を困難ならしめつゝあるが、暫定的方法として政黨首位鈴木內閣の出現を計り、徐ろに後途を策せんとするにあつた然るに陸軍部內の空氣は十九日鈴木、荒木兩相間に妥協成るとの說に刺戟され一層硬化し、今や『政黨のせの字も許すべからず』とするまで發展し、荒木、眞崎兩首腦部の聲望を以てしても不測の反撥を見んとする狀勢を馴致するに至つたので、兩將軍とも初志を飜へし大勢に順應するの余儀なきに至り、鈴木內相にして政友會總裁の立場を清算し、裸一貫の國士鈴木喜三郎としての立場に立たぬ限りは殆んど不可能視される形勢となつたと見らるゝに至つた

民政黨は愼重に
少壯派＝政友內閣が本筋
首腦部＝協力をも辭せず

【東京電報】後繼內閣について民政黨の少壯派等は憲政の本義に依り政友會內閣が本筋であるとせるに對し、首腦部は依然として滿蒙問題を中心とする對支外交並に國民生活の安定を中心とする財界建直しの二大眼目のため、必要とあらば國民協力をも辭せずとの意向の對する元老の御下問奉答も目前に控へてゐる際なれば、民政黨としては頗る愼重な態度をとり萬一に處する用意を整へると共に、時局の推移を監視してゐる

議會召集は 豫定通り
開院式は新內閣成立の後に

【東京電報】廿日の定例閣議で二十三日召集の臨時議會は二十三日まで新內閣が成立しない場合、二十三日は豫定の如く議會を召集するが、二十四日の開院式は行はず新內閣の成立を俟つに決定した、なほ新內閣が二十三日前に成立しても結局右の方法を採る外なからうと

下に、豫め之に對する用意を進めてゐるやうである、なほ一部に傳へらるるフアッショ內閣說には假令非常時であつても勿論反對で、斯かることは憲政擁護上到底容認は出來ないとしてゐる、併し時局は極めて重大であり民政黨は內閣に

大枚百萬圓を どう使ふか
大半を府民の利益へ
近く府協議會で決定

京城電氣會社から京城府に提供されることになつた大枚百萬圓の使途に就き廿日井上京城府尹は語る

目下その使途に就き愼重に考慮研究中であるが、その內容に就ては具體案が決定して居らぬ今日語ることは避けたい、府としても數年來の努力が酬いられたことであるから、その一半は永久に殘るものに投じ、又一半は府民全體の利益となる施設に使ひたいと思つてゐる、何れ京電側から正式に提供の通知があれば府會でも招集して使途の協議を行はねばならぬと思つてゐるが府會議員諸君中にも何か考へてる向きもあることゝ思ふから充分雙方の腹案を持寄つて遺憾なきを期したい

政友會幹部會

【東京電報】政友會は二十日午前十時本部に臨時幹部會を開き、午後二時より開會の臨時大會にて新總裁選擧の議事順序原稿を承認、次で協議員會を開き總裁選擧につき同樣の決定をなし、十一時散會

大角海相參內

【東京電報】大角海相は二十日午前九時三十九分參內 天皇陛下に拜謁仰付られ時局問題につき上奏御下問に奉答し、同十一時四分退下直に閣議に臨んだ

小川平吉氏 內相を訪問

【東京電報】小川平吉氏は二十日午前九時鈴木內相を麴町三番町の私邸に訪問時局問題につき意見の交換を爲した

イラークが 聯盟に加入
英國の委任統治解除宣言承認

【ゼネヴァ十九日發電通】十九日の聯盟理事會は午前十時三十分開會從來イギリスのエー式委任統治地域たりしイラークの委任統治を解く宣言案を承認した、斯くてイギリスは同地域に對する委任統治權を拋棄すると共にイラークは新聯盟國として國際聯盟に加入を許可されることゝなつた、即ち右宣言草案がイラーク國の批准あり次第同國の加入は實現さるゝであらうと委任統治委員フオッチヒ氏が諒表するや、列席の各理事國代表は何れも新加入國の前途を祝福した、次いでポーランド代表とダンチヒ自由市代表との間に國境關稅問題に關し約三十分に亘り論爭行はれたが、理事國代表側から同問題の交渉は將來に委ぬべき旨の勸撫裁あつて一先づ治まつた、斯くて午前の理事會は午後零時四十五分散會、更に午後五時からはイギリス代表の提案にかゝる聯盟豫算削減及リベリア國に對する財政援助問題を協議することとなつた

閭島にも訪れた
平和への喜び
滿洲建國祝賀會を開き 派遣軍に深く謝す

閭島派遣軍の兵匪討伐は着々として効を收め目下閭島には數百と纏つた兵匪團が一つもなき狀態となり閭島の治安維持は逐次回復されつゝあるが、今日の閭島の平安回復に鑑み、閭島局子街總領所長は廿日午前十一時より全閭島日支官民合同の下に滿洲國建國祝賀會を局子街支那公園で盛大に開催、龍井よりは龍山領事、末松警察部長その他多數有志が列席した、なほこの日飛行機は會場上空を飛行し全市を擧げて滿洲新國家の興隆を祝賀すると共に我派遣軍の不眠不休の活躍を深く謝し閭島の不安を除く期するところあつた、なほ今回の祝賀會に際し朝鮮軍林軍司令官は派遣所長宛『建國祝賀會に際し遙に祝意を表す』の祝電を發した

警備區域引渡し
便衣隊の敵對行爲と共に 共同委員會に通告

【上海十九日發電通】我軍は二十四日子林廟附近及び楊行鎭一帶の警備を支那側に引渡すに決し、この旨共同委員會に通告した、又十八日白川軍司令官、植田師團長の入院してゐる兵站病院附近で我步哨が、便衣隊に狙擊された事件がある。我軍は二名の容疑者を逮捕して調査中であるが、この敵對行爲に就いても我が當局は顚末を共同委員會に報告した

淞滬鐵道以東 地區に移駐

【上海十九日發電通】激戰の思出深き淞滬鐵道以西の江灣鎭を含む江灣地區一帶は十九日は我軍の手から支那側警察に引渡し我軍は淞滬鐵道以東の地區に移駐した又江灣鎭一帶も支那側に移管した

白川軍司令官 餘病併發す

【上海十九日發電通】白川派遣軍司令官はその後兵站病院で療養中のところ血痕を排出し內臟に餘病を併發したものと見られる、軍司令部では大事を考慮して內地より內科專門家を聘ぶことに決し十九日電報を發した

宇垣總督 試驗林視察

宇垣總督は廿日午前八時半渡邊殖產局長、松本京畿道知事、澤木府林務課長その他を同伴、仁川普通學校、奉先寺を經て光陵林業試驗場試驗林の林相視察に赴いたが夕刻歸邸の豫定であると

本府辭令（十九日附）

朝鮮衞生技師に任ず（七等待遇） 朝山英夫
慶尚道衞生技師に補す
朝鮮公立高等普通學校敎諭（京畿道） 齋藤榮
朝鮮道立醫院醫官（平南） 岡三友
依願免本官（各通）

會

社會事業懇談會 京城社會事業聯設會では毎月一回定例會を開き各團體相互協力して社會事業の充實を圖りつゝあるが、今月は廿三日午後七時半より府廳府尹應接室に於て開會、總督府社會課長兪萬兼氏の臨席を請ひ一場の講話を聽くと

人

◇米澤菊二氏（安東領事） 本府と要務打合せのため廿日朝入城朝鮮ホテルへ
◇山澤甲輔氏（前公證人） 廿日朝鎭里佐賀縣へ引揚ぐ
◇田邊孝次氏（東京美術學校教授朝鮮展審査員）十九日朝鮮ホテルへ
◇山根遞信局海事課長 兩三日中に木浦方面の燈臺視察へ
◇山田國鄰營業課長 東上中の處廿日歸城
◇島本鮮航同盟會書記長 廿日備前屋へ
◇山田鮮銀調査課長 廿一日午後七時廿分發長春へ
◇安藤廣太郎博士（農林省農事試驗場長） 滿洲農事視察の途廿三日午後七時入城の豫定

あすの天氣（21）

豫報 曇一時晴

高氣壓は本邦の南方海上から南鮮に擴り滿洲北部の氣壓は低く半島の西岸は氣壓の配置不安定である、東岸は晴れ其の他は概ね曇つて沿岸には所々に霧がある明日は曇り勝ちである

十九日最高 二三、七
二十日正午 一九、四

滿干時表（廿一日）

滿潮 午前 [illegible] 午後 [illegible]
干潮 午前 [illegible] 午後 [illegible]

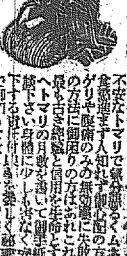

月やく
安全流下の靑任藥
不安なトマリで氣分惡るくムネツカエ食慾進まず人知れず御心配の方
グリや腹痛のみの無効藥に失敗し手當の方法に御困りの方はあれこれ迷はず
最も古き經驗と信用を生命とする私方へトマリの月數を書いて御申越下さい
辻野莊園
ニセモノ御注意
大和國生駒町保育園

キユーピーマヨネーズ
春のピクニックにも
御家庭の御食膳にも
東京・中野 食品工業株式會社

ドイツ語講習
廿三日開講、申込廿一日 基督教青年會

金地金 高價買入
株式會社 京城德力
京城府明治町
電話本局二五七二・三九八

內科胃腸病 腦神經科 北島醫院
京城本町四丁目百五十五番地

壯年及老年期の保健と
高血壓者の常用劑として
アニマザ
血管の早老硬化を阻止するホルモン劑
服用し易く、每食後一二錠の內服にて足り長きに亙り連用するも副作用を伴はない。
單なる血壓降下劑でない、血管の彈力性を恢復し、心臟を保護し、血壓を生理的安全度に保ち、精力及び活動力の早期減退を防止する。
頭重・眩暈・耳鳴・倦怠などの不快なる症狀を消失せしめ老年期の若返り劑として賞用される。
三〇錠…二円四十錢 一〇〇錠…六円八十錢
東京・大阪 田邊商店

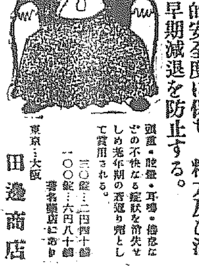

鮮展を飾る 變り種 少年外國人 母親と出品

十九日から製作品の搬入を開始した第十一回鮮展に、新しく投ぜられた異彩——それは在城の米人ウィン母子の出品である。外人の鮮展出品は第三回以來久し振りで其審査の結果如何は興味を惹いてゐるが、記者は、感想を求むべく緑に包まれた蓮池洞の同家を訪ふ『九味浦海岸』の出品者ブランシュ・ビ・ウィン女史は折惡く外出中で

嬢 のジェリヤさんがしとやかな態度で記者を室内に導き、左の如く語つた

私は母が繪を描いてゐるのは知つてゐますが、今度どんな繪を出すのかは知りません、弟のトーマスの繪はこれです

と言つて彼女は六號の『青花盆』を示した、黄色の背景に少し歪つた支那模様の壷がうかび出てゐる

彼女の語る所によれば、父君は北長老教會（日本キリスト教會派）の宣教師で祖父は維新後渡來した最初の宣教師の一人であり、父君は日本生れであると、またお母さんのブランシュさんは本年五十歳で三男二女があり、一家は六年前大邱から京城に來た、揃つて大の音樂家であると言ふ同家を辭して更に折から授業中の龍山のフォーレン・スクールに、ウィン家の末子トーマス君を訪れた、姉さんよりはにかみ屋だが、人なつこい

聲 で應答する

『あの繪はいつから描きました？』『昨年の三月から』『おいくつ？』『十三』

數へ年の十三にしても流石に大きい。

『いつから繪を稽古しました？』『一昨年から』『誰に習ひます？』『徽新學校の金先生に』『どんな物を描くのが好ですか』『主に風景を』『色は！』『ライト、スカイブリュウ』『君は將來畫家になるつもりですか』『なりたいけれど、よく分らない。併し多分、父の様に宗教家になるでせう』（寫眞は母子）

雨に祟られ 搬入不成績 廿日は僅かに四十五點

鮮展搬入日の初日十九日中に運び込まれた數は一部四十三點、二部百七十六點、三部四點で、廿日も雨のため出足はにぶく、午前中に一部三點、二部三十二點、三部十點が運ばれた、三部出品は古新羅でつくつた額縁や花瓶である申込受付は二部約一千二百點近く、一部も百四五十點に達してゐるのに、雨に降られては搬入も出來ず鮮展事務所ではどうにも困つたもので延期するかどうか今考慮中だが、前例のないことでもありまた、特例をつくるといふこともどうかと思つてゐる、何れ締切日である廿一日の様子を見て決することとならうといつてゐる

同じ家の大泥棒 惡縁か同時に逮捕 何れも前科數犯の曲者

東大門捕物餘談

同じ家に押入つた二人の大賊が偶々時を同じうして東大門署に御用となつた、十九日午後五時府内舟橋町床店屋で擧動不審の男を東大門署池、李兩刑事が本署に連行取調べたところ、右は本籍府内林町七九番地住所不定、窃盗前科四犯任奉宗（三七）で去る二月刑を終へ出所以來黄金町三丁目前田方外府内各所で貴金屬類三十九件の窃盗を働きすべて遊興に費消してゐたと自白した

◇

府内茶屋町一〇三番地生れ住所不定窃盗前科三犯金奇龍（三七）は昨年十一月刑務所を出て以來職なく再び惡心をおこし前記の黄金町三丁目前田方初め各所の住宅、商店に侵入して絹衣類約品、貴金屬等價格二千五百圓の窃盗を働き、十九日午後三時頃鍾路三丁目附近を徘徊中東大門署大久保外二刑事に逮捕された、被害數は自白したゞけで二十六件に上つてゐるが、目下更に餘罪取調べ中

さみだれ 雨煙る漢江畔

朝鮮號二機 平壤を離る ◇…間島と新義州へ

【平壤特電】平壤飛行隊で待機中の愛國機朝鮮號第二十號九二式戰鬪機同第廿一號八八式輕偵察機はいづれも二十日午前十時五分平壤飛行場を離陸、戰鬪機は新義州へ八八式輕偵察機は間島へ向つた

戰鬪機 新義州に到着

【平壤電話】正午平壤を立つた第二號機（戰鬪）は午後一時五分新義州へ到着した、

準備を整へ 飛來をまつ

【間島二十日發電】十九日到着の豫定であつた愛國朝鮮號（廿一號）機は天氣不良の爲め豫定を變更したが廿日午後三時頃龍井飛行場に到着の豫定で全市をあげて歡迎の準備を整へ郊外に殺倒して飛來をまつてゐる

輕爆機 惡氣で引返す

【平壤電話】廿日午前十時五十五分平壤飛行隊飛行場離陸間島へ向つた愛國機朝鮮第二號機（輕爆）は天候不良のため同十一時廿五分平壤へ引返した

一味四名 大連潜入か 俄然色めき立つ

【大連航空便】大連警察署は十七日午後俄然緊張味を帶び、刑事の非常召集を行ひ何ごとか大事件の發生を豫想せしめたが仄聞する處によれば同日午後二時警視廳から關東廳警務局下各署宛入電あり、さる十五日夜中央に於ける故犬養首相遭難の夜市内外の變電所襲撃を敢行して帝都の暗黒化を企てた○○決死隊に對し指令を傳へた一味四名が陸かに滿洲入りをした形跡が濃厚であるので、これが逮捕方を依頼したのであると、而して右手配を受けた一味は何れも柔道有段者揃ひで特に拳銃を所持してゐるとのことから刑事連も異常の緊張ぶりを示して居ると

辻强盜犯に 少年殺しの嫌疑 本人は飽く迄否認

去る十八日夕鍾城渡船場で醉拂ひの鄭春山から現金三十七圓十錢を强奪して龍山署に檢擧された廣州郡彦州面良才里八八番地生れ住所不定千鳳九（三）は目下

◇…龍山署で 取調べ中であるが犯人が廣州郡であることから去る二月十八日廣州郡突馬面盤居里四四宋聖鎭（二）を殺害して牛賣代金二十餘圓を强奪した殺人犯人ではないかと嫌疑をかけ目下龍山署ではこの方面の取調べを開始するに至つた牛賣少年殺害事件は廣州郡稀に見る殺人事件として今に至るも杳としてその犯人の

◇…目星さへ つかぬ難事件である、しかも少年は堤の傍で殺害された上松林の土中深く埋められてゐた、龍山署が犯人千鳳九にもつ嫌疑は目下の所單に犯人が同郡のものであるといふ一點で、それ以外に何等の物的證據はなき模樣で、一方これに對し犯人千鳳九は『何も知りません』と極力殺人事件を否認してゐる、出來心の辻强盜でひつかゝつた千鳳九が果して牛賣少年殺しの眞犯人であるか否か、暗中模索の事件だけに取調べの成行は興味をもつて見られてゐる

小野田セメントで 白金の坩堝盜まる

【平壤電話】十八日朝平壤府外勝湖里小野田セメント會社分析室にあつたプラチナ製坩堝（時價一千圓）を何者かに盜み去られたこと發見。この旨勝湖警察へ急報した所、内部の事情に通じたもの、所業とにらみ、平壤署が犯人搜査中

弘法大師の映畫 廿一、二日 來青閣

四國靈場六十四番伊豫國石鎚山前

ハルピン西方で 國際列車襲はる 日本人を探す匪賊

【ハルビン二十日發電】二十日午前八時富拉爾基の國際列車はハルビンの西方三十一キロの地點で兵匪に抑留され一時間延着した、乘客の談によれば多數の兵匪は『日本人は居らぬか』と列車内を隈なく點檢した、この列車で歐洲から十年振りで歸朝の途にあつた三浦環女史は途中チチハルで下車したため幸ひ難を免れた、同列車には邦人一名もをらず殆んどがからあきであつた、斯く邦人のハルビン、チチハル間の旅行は絶對不可能となり、歐洲歸りの邦人はチチハルより洮昂線を以て四平街經由の途をとつてゐる

掘出したり 金色の佛像 江原道樂洞里で

江原道旌善郡樂洞里の辛允默といふお爺さんが去る十八日自宅附近の畑を掘つてゐたところ身長一尺七寸の金色燦然たる鍍金銅佛を發掘、旌善署に屆出た、同署では現狀保存の儘考古學者の鑑定を仰ぐこととし二十日この旨總督府に報告して來たが、總督府學務局長の談によると往昔大伽藍のあつた所で佛像は兩腕を失ひ頭面、胸部等は既に腐蝕してゐる點より見て相當の古代佛であるらしいと

本町某店主が 姦通の訴へ 妻の不貞を責める

夫との間に二人の子までなした女房が姦通したと府内本町二丁目某商店主林聖三（假名）は妻のモトを相手取り姦通、と離婚の訴へを二十日京城地方法院檢事局と民事部に提起した、告訴の理由として兩名は昭和四年十一月三日婚姻し爾來同棲中二人の男子を擧げ家庭は圓滿であつたが、被告は性來浮氣、多情者で、原告は常に監視を續けて來た處、最近に到り益々彌り家を明け常に府内長谷川町所在長谷川倶樂部に出入し野中五郎（假名）と稱する者と親愛し、同倶樂部を密會場所として逢引を重ねてゐた、去る十九日午前一時頃右の兩名は自動車で南山町某旅館へ入つたのを原告は現認し夜の明けるを待ち同家を訪れると兩名は同家事務所の隣室に同衾中の現場を取押さへ訴へをなしたものである

スポーツ淨化、今度は帝大立つ 近く改革等を提出

【東京電話】スポーツ淨化の聲は今回帝大側から擧げられ帝大運動部の先覺に率先して十八日午前十任委員と會見、帝大側の改革案を内定して近くリーグへ提出することゝなつた、若之が容れられざる場合は聯盟より脱退すべしとの頑强なもので再びスポーツ界に波紋を投じた

自殺未遂 十九日午後八時府内樂園洞一二八番地申詳敎の妻李鳳順（二二）は自宅でネコイラズをのんで苦悶中を家人が發見、生命は取り止めるらしい、原因は夫婦喧嘩の結果

乃木中尉の 墓前で割腹 血で淸めると遺書

十八日午後八時頃金州馬家屯會八里床の畑中にある日露役南山攻擊の戰死者乃木中尉の墓前に於て用意の出刃庖丁を以て眞一文字に腹かき切り自殺を企てた壯年の男のあるのを附近の支那人が發見警察に屆出たので、金州署から佐藤司法主任等驅けつけ早速金州病院にかつぎ込み手當を加へたが遂に同日午後十一時絶命した所持の手帳により同人は神奈川縣平塚町一六三一番地山口喜之助（三七）と判明したが、格別の遺書もなく、自殺の理由も分らない、同人は自殺の直前驛前のカフエー金仲亭にかて朝食し、日暮頃同亭の女給に頼んで線香、花などを購はせ、これを中尉の墓前に獻けて居る、自殺用の出刃庖丁は大連から持つて來たものでまだ新しいものであつた同人は大連市西公園町の下宿屋日本館に止宿してゐたもので、自殺の前日認めた同館主人宛の遺書よりうのものによれば、金州に乃木中尉の墓を詣でた際その墓が余りにも見すぼらしく、日露役のしかも由緒ある勇士を遇するの意味で願くば自分の流した血を以て御淨めして貰ひいたいといふ意味のことが書いてあつたとから恐らく狂氣の行爲だと見られてゐる

夏といふに 雹が降る 平北の被害甚大

【新義州特電】十九日午後五時十八分昌城郡一圓に突如雹が猛烈な勢ひで約十分にわたり降つて來て、邑内の屋根ガラスは全部破壞された、また同時刻に義州郡枇峴面にも雹とともに降雨があり、同六時十分には朔州郡地方にも降雹あつて一面銀色を呈し農作物に甚大な被害がある模樣で各郡では警察當局と協力して被害程度を調査中である

親達よ 注意せよ 水浴びて溺死

十九日午後三時ごろ府外纛島面纛島里の李昌先といふ七ツになる子供が同里渡船場で水浴中あやまつて深みに入り溺死した、龍山署ではこれからだんだん暑くなり從つて漢江沿岸の水浴も次第にふえて來るが、殊に子供らの水浴びには附添人かそれとも友のあるところを選んで人目にとまらぬ單獨の水浴は出來るだけ避けるやう注意してほしいといつてゐる

『頭山滿』と 名乘る男 キ印らしい

白色テロ血盟團一味のもの三名が軍大使命を帶びて滿洲へ赴く途次京城へ潜入したとのセンセーショナルな報道に對し府内各署とも異常な緊張を見せ、東大門署においても刑事隊を派して管内の警戒をなしてゐる矢先、偶々十九日午後七時過ぎ長髮の一壯年漢を某所より本署に逃行した、彼は係官の取調べに對し『自分は黑龍會の頭山滿といふものだ某使命を帶びて居る滿洲に赴く途中であるテロ團の一員である、滅多に近寄るな』と長髮をなでながら大氣焔をはいて係官を煙にまいてゐるが精神に異狀あるらしく、身許其他について鋭意取調べ中である

拜啓仕候小生在仁中は一方ならぬ御厚情を蒙り此度不圖病を得て相去るに臨み何中惡漢なる御見送りにふし難有奉感謝候兩陛樣にて故國西方に安着仕候間病中紙上を以て御禮申上候 敬白

五月二十日

山端繁德 ハツナ

親鸞聖人降誕祭

廿一日午前十時から若草町本願寺別院で京城佛教婦人會主催の親鸞聖人降誕祭を執行するが同日正午から生徒の習字圖畫手藝ノートの成績品展及び學校狀況の展覽會會館遷通に模擬店を開催する

所澤機 平壤新義州を 往復の豫定

【平壤電話】所澤飛行學校の八々偵察機二機は二十日午前九時二十分平壤發新義州へ向ひ同十時三十四分新義州へ到着、即日平壤へ引かへすはず

連絡船難航 列車も遲れる

十九日夜釜山入港の第一便昌慶丸は海上濃霧のため入港遲れ、これがため第三列車（午前七時京城着）は五十四分延着、京城には二十一分延着、また第一列車（午前八時五十分京城着）は三十三分延着し京城には定時に到着した

天晴會の祈願

昨秋滿洲事變勃發以來他に率先して國威發揚祈願祭を奉仕した天晴會では同會員一同熱誠な御加護祈願をつゞけてゐたがこの度關東軍の各部隊も武勳をたてゝ凱旋したので同會發願の下に事變以來の神佑拜謝のため廿二日午前十時朝鮮神宮において報賽祭を執行し、また時局重大に鑑み警上の彌榮を奉請申上ぐるはずで一般府民の參列を歡迎してゐる

軍參謀長 尹君招待

兒玉軍參謀長は朝鮮が生んだ青年飛行家尹昌鉉君を中心として朴榮喆、韓相龍其他朝鮮側知名の士十餘名を廿三日正午朝鮮ホテルに招待して尹昌鉉君の祝賀午餐會を開くことゝなつた

明日（廿一日）

▲實業リーグ戰 遞信對殖銀、鐵道對府廳各第一回戰、午後一時から京師グラウンドにて

▲專門學校リーグ 京師對京城商戰午後四時から龍山グラウンドにて

▲西大門署射擊大會 西大門署では二十一、二兩日午前八時から午後三時まで第七八聯隊射擊場で射擊大會を行ふ、一般見學をも歡迎

來青閣（廿一、二日）

▲弘法大師御傳記映畫 廿一、廿二日の兩日午後七時から石鎚山前神寺主催、朝鮮石鎚山護摩講社主催の下に弘法大師御傳記映畫を公開する映畫は他に弘法大師御門三地、御入寂とそれに石鎚山登山のものがある。晝間は府内小學校生徒のために無料で公開するが夜間は整理のため十錢を申受くると

五月廿一日より 五月廿五日まで 五日間

夏物荷開大賣出し

京城 みなかい 本町

二十一日より二十六日まで

夏の大賣出し

うすもの京呉服賣出し……二階
絽小紋、絽散歩衣、西陣御召、明石上布、絽丸帶、絽無地羽織地、絽絣羽織、男絽羽織等新荷着品賣出し

夏の單衣帶新柄賣出し

東京ゆかた壹萬反大賣出し
御代春、緒名川、松竹、日活、征空等の流行中形より手拭中形、紬眞岡、ボイルゆかた等一萬反大賣出し

本場蚊帳、夏座ぶとん賣出し
新柄名古屋帶特價賣出し
夏の半襟小物足袋賣出し
夏向モスリン大特賣
夏の單衣銘仙賣出し

夏呉服 赤札付 特賣
賣出し期間中、二階各賣場にて

絽小紋	八・五〇	絽散歩服	一〇・三〇
絽訪問衣	一二・五〇	模様銘仙	三・〇〇
男絽銘仙	三・三〇	モス着尺	二・八〇
男絽羽織	三・〇〇	男絽上布	一・六〇
白キャラコ一丈	九〇	三巾天竺二丈二尺	一・八〇
英ネルーツ身	一・〇〇	ふとんカバー	一・〇〇
錦紗二重羽二貫	一・五〇	レヨン縫襟	五〇
定絽無地帶	三・〇〇	レース長襦袢	一・三〇
帶絽無地メ	五〇	其他豐富赤札特賣	
無地絽羽織地	六・〇〇		
絽綸羽長襦袢	七・五〇		
長襦袢二丈四尺	三・八五		
モス片側帶	九〇		
三巾金巾一丈二尺	五〇		
パンヤ枕	五〇		
レヨン無地襟	〇五		
正絹紋帶揚	八〇		
伊達卷	一一〇		

夏のレデイメード賣出し……二階
ボーラ夏服、セビロ上衣、白セルズボン、白チョッキ等夏の高級既成服の大特價賣出し

夏の洋裝雜貨賣出し……一階
ワイシャツ、シャツ、ネクタイ、靴下等の夏用洋裝雜貨新着品特價賣出し

……ストロー、ハット特價提供……
特價四十錢より各種、最も型種類豐富

夏の男女コドモ服賣出し……三階
特價品十五錢均一より各種寸法品揃ひ

夏のコドモ用品賣出し
……家庭婦人服賣出し
……夏家具藤椅子賣出し……

霜降通學服賣出し
第一、第二高女制服賣出し

丁子屋

特撰地玉子……一階
特賣 十五ヶ入 三十錢
（每日百給宛提供）

二十二日より廿一日まで 丁子屋四階五階

海軍大展覽會

主催 海軍協會京城支部 海軍水交會支部
後援 鎭海要港部 第二十師團司令部 佐世保鎭守府

主要特設觀覽物
軍艦生活の一日……パノラマ十八場面
日本海大海戰……電氣仕掛大パノラマ
上海の陸戰隊活躍……電氣仕掛大パノラマ
未來ノ大海上戰……電氣應用大パノラマ
太平洋海軍力比較……方二間大模型
戰艦内部横斷面……長五間細密圖

戰利品陳列室
海軍省貸下品、佐世保鎭守府貸下品、第廿師團司令部貸下品等上海、滿洲に於ける戰利品並に海軍參考品、陸軍滿州出征紀念軍用品等頗る多數出陳さる

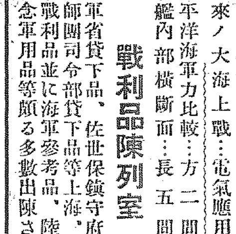

涼しい消費經濟

然し考へると何うも暑苦るしく そして汗臭いですね――

京城高等商業教授 柴山昇氏談

涼しい消費經濟のお話ですつて？困りましたね。めつきり暑くなつたので經濟の話も夏向きになつたのですね。流行は僻屋。慳貪に新しいテーマを見付ては、ニュース・バリウを掘るわけですね。こちらも僻屋は僻屋、消費經濟の『涼しい消費經濟』のお話、結構なお話であらうが、生産經濟のお話であらうが、流通經濟のお話もあらうと御註文通りで、そのお僻がうけるかうけないかは私の與り知るところではないので、たゞフェルラッグスシステムの機構に從つて、あなたの命ずるまゝの勞働部門に從ふのですよ。

經濟消費 の重要性！なんて開き直つたら『涼しい消費經濟』は正に形容矛盾、やめてくれと大向ふから罵聲が飛ぶこと必定。つまり消費經濟の重要性は自明のことたんですね。それがあいぬか、消費經濟のお話は婦人雜誌の讀ページかを割愛すべき問題で、學問的には一向に顧みられない。消費經濟それ自身は案外涼しからうといふもの。だが、そんな重要な消費經濟がどうして學問的に取扱はれないのだらうかと仰言るのですか、面倒ですね、愈よ涼しくなくなりましたね。消費經濟の方でも、いらぬお世話かと思ふつてゐますよ。でね、つまり消費經濟には人間個々のイラショナリテートがあまり多く顔居してゐるので、學問の音譜には乘らないのですね。消費が

經濟生活 の究極目的たることは更にいふまでもないのだ、消費せざる生産、消費にまでゆきつかざる流通なんて、勿論いふまでもなくナンセンス。其處で、消費が理想的に運ぶならば、生産だ、流通だ、なんて流行の經濟學も秋風落莫、それこそ涼しい經濟學が出來あがるので、奴隷勞働の上に出來あがつたギリシヤ、ローマの消費經濟のやうに、朝風呂の一つも浴びて被擺師でも身體にぬらして、音樂をきいたり。『女も靈魂をもつてゐるものか』を論じてもゐられる。消費經濟もこゝまでゆけば頗る涼しいわけで、結局涼しいといふのも理想ですがね。ドイツのジムメルといふ先生がいひましたよ。人間は理想を創る動物といふよりは、道具をつくる動物だと。つまり人間は

理想目的 に憧れながら、手段と方法とを考察する動物だといふわけですね、いや失禮、もうやめます。だからね、消費經濟は須しかるべく、そして學問にはならぬので、たゞ涼しい消費經濟をもちたいと生産だ流通だと經濟學が暑がつてゐるのですね。これからの季節はよござんすね。永年葵の色地に、往つてりと重量的實感さへもつセルの單衣から輕纎の單衣に至るまでのセーゾンは正に實感オンパレードですね。日傘ですか。どうもあれはペーブメントの上では多少暑くるしい感じしてね。やはり日傘は昔の日本傳來の砂道路の上でこそよくマッチするやうぢやないですかね。なによく解りませんが。男の麥わら帽子ですか白服に麥わら結構ですがね

浴衣がけ にあればどうもね、それに電車の中なぞでごつんとぶつつかつた感觸は、思つても暑くなりますね。いやなに、何でも消費經濟ですからね。夏動きは、服裝は一番簡素なときですが、それだけまた一番美觀を出しうるときだと思ひますが、多少パラドキシカルな言ひ方ですか。どうでせう。でも消費には獨創と創意とがけよまれてますからね、セル一枚を買つても、きつと自分と同じいのを着てゐるのがどこかにきつとゐるし、かうした白粉を假ひたいと思ひつても、やはりドルセーかコルゲートかときまつてしまふし、頭髪だつて、うちでむすべばとも角もきつと一律にウエーヴさして、額の角でちよびり角を出す、たんで一向にハイカラから遠いものである。そこで、思ひついた

ハイカラ け人の眞似を抜くまでに金をかけること。これなら眞似るものも寡からうといつた趣味も出るわけ。要は、現代の消費經濟は一定範圍の生産と流通に統制された、頗る狹範圍においての選擇の自由だけしか許されてゐないから。どうも涼しくない『涼しい消費經濟』やはり消費經濟は暑くるしい、汗臭いお粗當ですかね。ホップスの『戰鬪中の貧困』なんて、やはり消費經濟は涼しくない貧困らしい。これ位でいかゞでせう。明日位雨になるかも知れませんね

オ猿ノ喜々坊 テフテフノ巻（七）

岩本善文 岩本正二畫

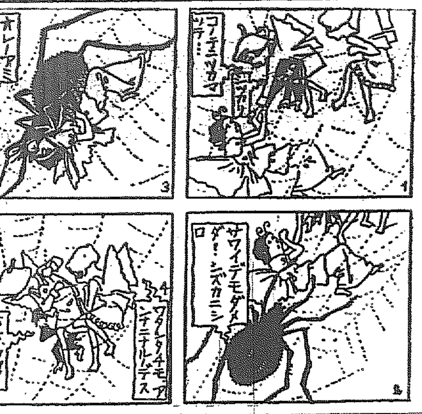

1 モガイテモ、アガイテモ、ツヨイ、クモノイトハ、ヤブレナイ

2 ヤガテ、オホキナクモハケタケタワラツテ、クロイアシヲノバシ

3 ナキサケブ、テツテツノセイヲ、ツカマヘテ、アナニカヘル

4 トリノコサレタ、サンニンハ、オソロシサニ、フルヘ、オノノク。

永井女史獨唱會盛況

永井郁子女史の邦語獨唱會は昨十九日夜公會堂に於て開催、近來まれな盛況を呈した。尚女史は二十一日咸興、二十二日清津、二十三日羅南、二十四日城津、二十五日興南、二十八日全州、二十九日裡里にて獨唱會開催の上歸國すると

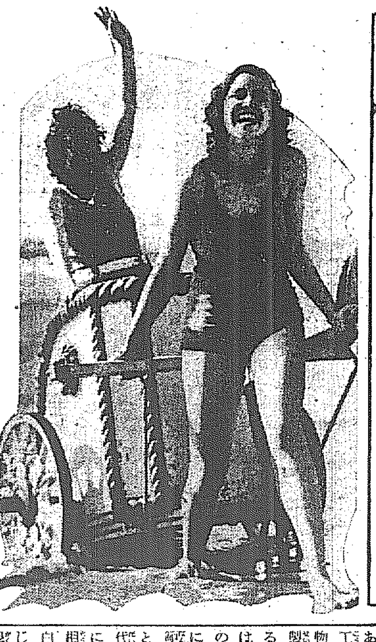

ヴエニスの『海の女王』

ヴエニスで『海の女王』と呼ばれるミス・ヘレン・パタースンは、初夏の訪れと共に、早くもお友達と一緒に、チヤリオットを曳いて汗を駈けめぐつた

女が登場するアパート一景

或る近代感覺者を配して

A ものがたり(1)

緑の若葉が夕陽に煙り、やがてアカシヤの葉陰に、電燈がほんのりと光るそしてそよ吹く風が人の心を甘く、くすぐる爽やかな京城の初夏の宵である。

春が來たのに、この花つぼな
何んでしほれてゐるのやら
緑もゆかりもないあの人に
風も吹きよで戀となる

こゝは文化生活者の住むと言ふ某アパートの二階である。こゝに近代感覺保持者の尾崎勝義君(假名)が住んでゐる

『アパートに住むと言へば随分感じのいゝものでしてね』と語り出す。八疊の洋間で、澱青色の電氣カバーを通して流れる涼しい色合を身體一面に浴びて微笑んなものだ。黒檀の机縮の上にはゴシック式の時計が午後の八時を刻んでゐる。軟かさうな寢台が、カーテンの間からチラリと見ゐる壁一面にはデイトリツヒやチヤーネット・ゲーナー等の美しい女優の寫眞が縱に横に具合よく飾つてある。その机の端には、マンドリンとギターが無造作に横たへてあらうといふ風景

『下宿よりか明るくて、自由で便利で、近代的で華やかな生活だと思へますよ』

勝義君は絹のワイシヤツに、そよ吹く風を心よく受けながらビジョンの灰を銀の灰皿に落した。

『僕はですね、かう思ふんですよ。考へてごらんなさい。どんなに眞面目にしても何の價値があるかつてんですよ。世の中を見る時、皆んなふざけ切つてるぢやありませんか。金、金ですからね。だから僕は金で購へるものは購つて樂しもうと思つてるんですよ。だから今ぢや道徳も、一切の自己制限も、理論も雲雜も主義も社會も臆假で無駄だと思つてますよ。その點僕は野卑なニーチエ主義者だと思つてますよ』

『僕の生活の全部は自分の快感と不快な感覺だけで、それ以外の事は何うでもいゝと思つてるんですよ。だから毎日、生活が自分にとつて苦しくならないやうにと、樂器や寫眞や女や戀でもいゝ美麗化してるんです』

『その點ぢやアパートはいゝでせうね』

『便利ですね』

隣の部屋からは相變らずレコードがひゞき、下からは騒々しい笑聲が聞こえ、上からはダンスするのか、はね廻る音がする。

『アパートは經濟的の爲に出來たものらしいですが、生活費は如何ですか』

『さうですね、京城のアパートは、完全なものでもないし監督關係もピツタリとしないのでか、アンチ經濟的ですね』

その時である。コツ／＼とドアをノツクする音と共に

『はゐるよ』

といふ艶しいアルトの女聲と共に白い顔が夕顔のやうにポツカリと入口に浮んだ。群青色の薄物の着物の下に月見草の色をした下着、そしてリラの色の帶を締めた涼しいモダンな夏姿のレデイである。年は二十一か二か

『あら勝義ちやつたわね』

齒切れのいゝアルトの聲とやんわりと匂ふフリージヤの香水、魅惑的な微笑み、ハチ切れさうな姿態これこそアパートの花でありアパートの魂であるのだ

京城に南山アパート、京城アパート、中央アパート、西川アパート、せはしくて一々數へては居れないのである

第一高女 旅まくら（五）

京都だより（第三日）

京都の宿にもやう／＼馴れて京都見學の第三日目を迎へた。今日は比叡山見學であつた、例の花籠にのり叡山に向ふ、叡山入口にて降りケーブルカーにのる、ケーブルカーは始めて見始めてのるのである、のつた時に天井に頭がつかへさうな氣がした、偉大な化學の力二本のワイヤロープで引上げられ且下げられたりする

隣 りの小父さんが『切れたら命けない』とおどろかされたが未だロープの切れたためしは聞かないのでおどろかない、やがてケーブルカーは序々にのぼりはじめた正面を見上げると急な勾配である、下を見下すと今迄登つて來た軌道がだん／＼細くなつて行く次第に京都の平野が眼前に展開されて行く、片方は雜木林片方は杉林、高い所から京都平野を見下した感じは格別である、しばし雲上の人のやうな氣がした

何 だか耳がへんなやうな氣がしたけれども、さうひどくはない、やがてついたそこからいよ／＼比叡山登りである、弱い人はふもとに殘り各自辨當を背中にしよつたりぶらさげたり重々さうに進む、道はついてゐて勾配は多いけれどもさして嶮しくない、案内者を先頭に皆しつとりと汗ばみながら頂上に辿りついた、こゝが頂上かと思ふと山を征服したやうな氣がした眼下に琵琶の湖はおだやかにたゝへて湖上はるかなたの山から立こめた霞におゝはれて

夢 の如く淡かつた、そこで晝食をした、湖上より吹き來る風は心ちよく吹き過ぎて行く、しばし頂上でいこひ目的地たる延暦寺に長いだんを下りつゞらおりとも思はれるうねうねとした道を通つて行く、すくすくとのびた杉を見上げた時その木にこもつてゐる山の神氣が身にしみた、向つて左は谷でその向ふにはいくつもの緑の山がつらなつてゐた、道ばたに叡山土産の店屋がならんでそこには一様にかわらしい笛を賣つてゐた坂をだら／＼と下りて行くと飛瀧といふ所についた、そこは山カゴが三あつた、そのカゴにゆられて行く人を見て東海道五十三次を行く

昔 の旅人を思ひ出した、だが晉嵯峨の旅人を見ては折角の京都の美しき古典的感じが次第に失はれかけるのを感じそゞろに哀感をもよほした、左手におれてやがて大講堂についたうや／＼しく詣でた。そこで比叡山廻りは終つた。歸りに道傍の笛を求めた、深さの知らぬ杉木立の間を梵鐘の音は所々に聞こゆる

郷土色豊かな土産物が少ない

朝鮮土産品展覽會を觀て

朝鮮商工獎勵館に目下開催中の朝鮮土産品展覽會を見る、先づ朝鮮のお土産と云ふと誰しも人參より外に格別な印象を與へられてゐない、從つて人參を中心として作製された藥品類が多い日く人參エキスだとか蔘精だとか、其他多種類陳列されてゐる加工品で流行に木扱とうなづかせられる、然し一般にあまり紹介されてゐない品物即ち工藝品等に至つては頗る異彩ある物も見受けられる、螺鈿細工、骰製細工、莞草細工、天然パイプであるが螺鈿細工や莞草細工等は前者は高級品としての存在後者は日常の携帶品であるがこれ等は相方共に工夫の仕方に依つては可成り廣範圍の需要に應ぜられる製作材料と見られてゐる、また三韓征伐時代豊太閤の進出をもつた酒の名に盃公等もある其他では煙管類も相當にあるが、只形態に變化を面白く見る位でどれも同じやうな感じのもので土製の紋繡人形等は女學生むきだらう、平安南道の木工細工は製産狀態は知らぬが改良の餘地もあらう然し竹人形等は一寸面白い感じである、中でも新考案の趣向に富んでゐる南大門遊戯裝置の腰掛セットや妓生さん人形應接等は見るべきものだらう總括的に朝鮮土産品としては貧しい感じがするのは一般的商工獎勵の方途が講ぜられてゐない爲然としてゐない爲で發展しない事や旅行者の少い事から來てゐるのであらう

女子實業學校のバザー

東大門京城女子實業學校では來る二十一日恒例の第四回バザー及び展覽會を開催する由、尚本年は滿洲公學校生徒作品並に陸軍の參考資料も陳列觀覽に供し餘興として映畫及舞踊に適しない子供の運動競走を行ひ興を添へるはず當二十一日は招待日とし二十二日日曜日は一般に公開女事務員の卵である實業女學生のサービス振りも加へて相當盛觀を呈する事であらう

バザー 裁縫品、子供服、割烹服、エプロン、簡單服、手藝品、テーブル掛、袋物、クッション等、食堂お壽司、ライスカレー、おだんご汁粉

展覽會 滿洲公學校生徒作品並に滿洲事變に關する興味ある書類、末就學兒童成績品、陸軍の被服糧秣衛生材料の參考品その他刺繍生花等

第二高女十周年記念祝賀式

―來る三十日擧行

京城第二高等女學校では來る三十日同校講堂で十周年記念祝賀式を大々的に擧行する。同校は大正九年京城公立高等女學校分校として府內貞洞にあつたのであるが大正十一年四月南山町現在の南山小學校跡に移轉し同年五月始めて京城第二公立高等女學校として設置を認可され大正十二年三月現在の三坂通りの新校舍に移つた。しかして翌年三月第一回卒業生一八名を出したが其の後校運隆盛年々生徒の數を増し内容充實昭和二年に到つて全部五年制を採り現在は職員卅五名生徒一千二百名を收容してゐる。同記念式次第は次の通りである

記念式 五月卅日午前十時半より
謝恩式
體操 十一時半
祝宴 正午より
同日午後一時よりは
▲展覽會 本校生徒作品並に全鮮各女學校成績品展覽、裁縫、手藝、圖畫製品及造花等
▲食堂
▲學藝會 音樂舞踊子英語劇等其他合唱
▲賣店、バザー、模擬店等は引續き三十一日も公開一般の觀覽を希望する由である

紙上病院

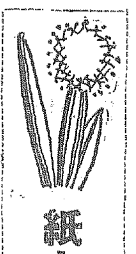

體內の虫

醫學博士 本田建義

【問】私は今年三十歳になる小役人ですが先般府の衞生試驗室で檢便をして貰ひました處試驗成績には蛔虫卵少數、十二指腸虫卵少數、東洋毛様線虫卵少數と言ふ通知がありました顔色もよくないし食慾も余り進まないのですが然し入院せずに通勤をしながら全治するによい藥はありませんか療治方法を詳細に教へて下さい（心配生）

【答】蛔虫丈ならたら入院せず素人療法でも驅虫が出來ますが十二指腸虫と東洋毛様線虫は驅虫が相當困難の上に其の驅虫劑が多くは劇毒藥に屬するので矢張り醫師に就き完全なる驅虫療法を受けられる事を御勸めします。そして十二指腸虫や東洋毛様線虫が人體に大害を及ぼす事は普通一般に知られて居ますけれど蛔虫は東洋は甚だ澤山の人に寄生して居りますので割合に害の少ないものであるかの如くに輕く思はれて居る傾向がありますが實際は決して左様で無く醫學的に種々な害を及ぼす者であります即ち本虫は主として小腸に居ますので爲めに色々の腸の障害を惹起し例へば食慾が減退するとか腹が痛むとか嘔吐を起すとか其の他種々の消化障害を起し易く從つて小兒の場合には身體の發育を害する事が大であります又神經系統殊に腦の方面にも色々の障害を來すのであります且又形が大きい爲めに機械的にも腸閉塞とか膽汁輸送の障害を起すこともあります。又腸から外の種々の臟器の器官に入り込む事があるので例へば肝臟の中に這入つて行つて肝臟の病氣を起したり腹膜の中に侵入して腹膜炎を起すとがあるので随分險い害を爲すものであります。その外本虫は何か人間の害になる成分を分泌し血液中の白血球に一種の變化を起させる有害作用もあるのであります。そして蛔虫卵は非常に抵抗力の強い者で藥物の中に這入つて居る卵はなか／＼死なないし又藥品等では蛔虫卵は殆んど殺す事は出來ぬので爲めに非常に蔓延し易い譯ですから驅虫と云ふ事は自分の爲めでもあり又外の人の爲めでもあれば寄生虫位と輕く考へず取り殲めて治療さるべき者と思はれます

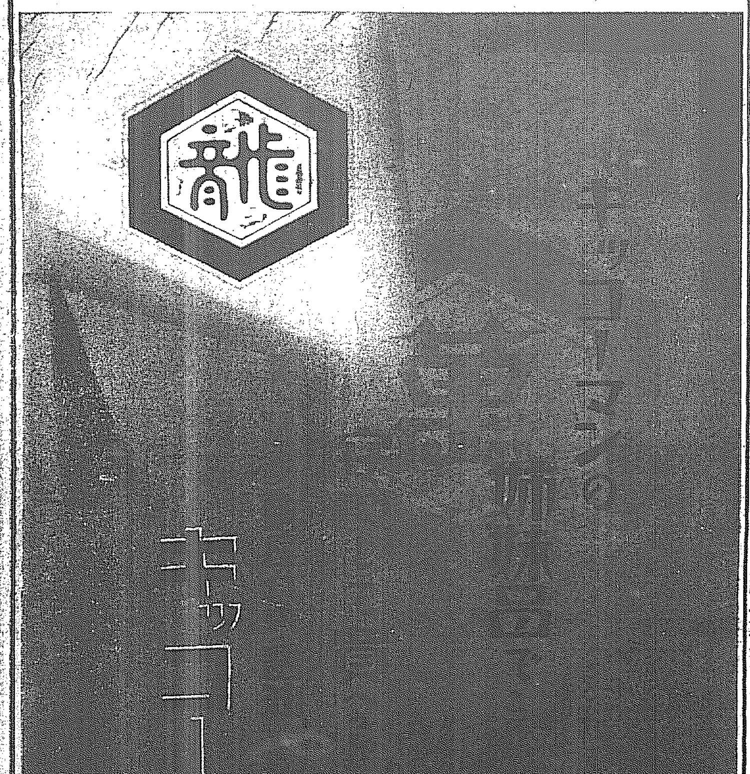

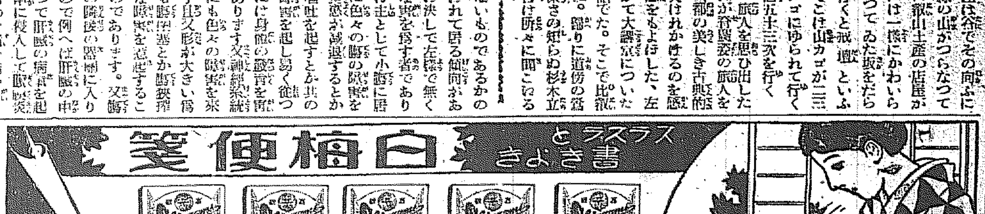

眼科 耳鼻咽喉科
荒川醫院
荒川正雄
京城本町二丁目(明治製菓裏)
電話本局一五三四番

新緑滴る――
初夏のお買物は三中井へ
廿一日より廿五日まで

夏衣裳新柄發表會 (新館三階)
紋絽訪問着……京華絽小紋着尺……紋絽小紋
紋絽散歩服……紋絽變織羽折地……結城縮み
西陣單御召……變り織高級銘仙……織絽丸帶
ボーラ紳士着尺……織絽名古屋帶……高級單帶

夏御紋附染別奉仕會 (新館二階)
殿方用絽本橫椰子紋附羽折生地染代共 1號 十八圓 2號 廿圓 3號 廿三圓
御婦人用絽胡濱本橫椰子染紋付羽折生地染代共 1號 十八圓 2號 廿圓 3號 廿二圓
御婦人用絽胡濱薄色染紋付羽折生地染代共 1號 十五圓 2號 十八圓 3號 廿圓

初夏の粋…三中井好み
洋品雑貨 (階下中央雑貨部)
柄自慢：新柄ネクタイ陳列
ストローハット賣出し 特價・五〇より
お子達帽子新型品揃賣出し
洋傘赤札附大特價提供
タオル製品豊富揃賣出し
ポプリン不二絹ワイシャツ大賣出し
新柄新型レースカーテン大賣出し

夏家具大特賣會 (新館一階家具部)
京すだれ新着大特賣 特價・四五より
藤製卓・椅子大特賣 特價一・八〇より
特製冷藏庫大特賣 特價六・五〇より
電氣器具大特賣 スタンド五百個限 特價・四八均一

夏婦人服子供服新型陳列發表 (新館二階)
白不二絹製ブラウス 二・八〇
白セールスカート 三・八〇均一提供
實用新案バイアス製造機 ・三五均一提供

三中井特撰……優秀柄
中形大會 階下綿布部

レーヨン絽・金紗……
着尺新柄會 階下洋反部

三中井 電話本局 代表番 四〇五〇番

●頭痛だ、眩暈だレーベンのんだらスグ消えた

圓滿解決は望むが 特殊利益は認めぬ

仁川と再交渉する

◇―島本鮮航會書記長語る

一箇月に亘り紛糾し續けてゐる鮮航對仁取の運賃問題解決の大任を帯びて鮮航同盟本部書記長島本熊一郎氏は二十日朝再び入城して來たが同氏は語る

運賃交渉は聯合會を通じてやつて貰ふ樣仁川に對し極力希望する我々の意向は終始變りはないが形勢惡化したからとて荷主をなへがしろにすることはよくないから誠意を以て出來るだけ圓滿な解決を計り度いと思つてやつて來た。たとへ仁川だけに單獨契約をしても今更仁川だけに特殊利益を與へるわけにはいかぬと思ふ。仁取が聯合會の手を經ることを飽くまで拒否し且つ又單獨契約の内容條件も過般の最後案では仁川が如何しても不承知と云ふ最後の場合については今何んと云へない

なほ同氏は午後早速仁川に行き仁取と懇談することゝなつた

單獨交渉か？ 協定遣直しか

仁取の運賃改訂問題に關しては一部に於ては仁取が鮮航側の單獨交渉の外あるまいと見られてゐるが、それに對し鮮航側ではたとひ單獨交渉をなしても過般の互讓案の範圍を超ゆることは出來ないとの意向であるが仁取としてはそれでは飽くまで合流を拒んだ甲斐がないのだから應ずる筈はなく、從つて何等かの形式に於て契約内容を釜めない限りは、最惡の場合として過般の最後案を撤廢し運賃の一般的再交渉となるものでないかと見られてゐる

諾威中銀 利下げ

【オスロー電通】ノールウエー中央銀行は公定割引步合を五步から四分五厘とし明二十日より實施する旨發表した

鰯油運賃決定

鰯油運賃は朝郵山田營業課長と來原上合同油脂と交渉の結果前年同樣エフオビ開港地七圓不開港地八圓据置きと決定近々中に調印の筈

愈よ實現する 實株市場

廿三日から朝取内に併置 一般の期待多し

朝取證券部に於ていよ／＼來る二十三日より京取時代よりの懸案たる實株市場を開設する事となつた。現在朝取市場の清算株は殆んど全部が合併市場の關係で投機筋以外には利用し難い事情であつたが、實株市場の開設は取引所の持つ社會的意義を朝鮮の實情に適合して發揮するものであり、かつ現在實物取引が場外にて行はれて一般の證券投資上幾多の弊害を醸してゐる點を除去するものと各方面より多大の期待をもつて見られてゐる

朝鮮の證券取引は 面目を一新せん

取引員外現株商は特別認可 朝取秋山專務語る

右につき朝取秋山專務は其經緯について語る

問題の實物市場もいよ／＼開設の運びとなりました。目下のところでは現取引員のみによつてやる譯です。取引所の方針としては取引員外の現株商をも包括する考へですが、現法令の取引員の保證金は一萬圓以上となつて實物部取引員の保證金を十分の一程度に認可されたいと要望してゐるが近々中に認可されると思ふ。そうなれば、證券金融會社の創立と相俟つて朝鮮の證券取引界は全く面目を一新し得ると考へてゐる

鮮銀發券膨脹

十八日六千七百五十四萬八千圓に收縮した鮮銀券發行高は官廳の俸給關係により二十日への繰越高は前月より九十七萬八千圓を膨脹して六千八百五十二萬六千圓となつた、なほ右發行高の膨脹と正貨準備の減少により發行餘力は前日より百六十八萬九千圓を激減して一萬二千圓となつた

朝鮮都經六分配當

朝鮮都市經營は二十六日東京にて

證券金融會社 仁川支店の開業

愈よ二十一日から

朝鮮證券金融會社仁川支店の開業は一日より開業の運びとなつた、從來米穀米の定期取引について貸付されてゐたが、小杉社長の旅行によつて延引されてゐたが、その歸城と共に重役の打合せも終り、二十日本社より小杉社長、横山支配人仁川に出張し、米穀部取引員取引所と種々緊密なる手續を經由した金融が敏活、簡便に處理されるものと豫想されて關係方面では今後を期待してゐる。

朝取米豆取引員の 受託契約準則（下の二）

十二日附で本府から認可

第廿七條　委託者より取引員に委託したる代用有價證券は何時にても之を現金に換へ得べき手續を完了しあるものなることを要す取引員の收受したる代用有價證券の換價手續に要する書類不備の爲取引員之を換價することを能はざる場合に於て委託者に對し委託證據金の入換を請求したるときは委託者は遲滯なく現金又は他の有價證券を差入るべきものとす

第廿八條　取引員は委託者より收受したる委託證據金及代用有價證券其の他の物件を賣買證據金其の他營業上の目的の爲に使用することを得

第廿九條　前記代用品名有價證券は取引員名義に書替を爲すも委託者に於て異議なきものとす

取引員が委託者より代用有價證券の差入を受けたる場合に於て其の證券の返還すべきときは取引終了後一月を經るも返還に同一銘柄の證券を以て返還することに付委託者は異議を唱ふることを得ず

第三十條　委託者は委託を爲したる賣買取引に付受渡を爲さんとするときは受渡期日前七日目迄にその旨を取引員に通告し受渡日の前々日（前日又は前々日休業日なるときは順次繰上ぐ）正午迄に受渡代金受渡物件又は受渡に適する倉荷證券を取引員に交付すべし

第卅一條　委託者は受渡米の格付又は檢查に關する取引所の査定其の他受渡手續に付總て取引員に一任し異議を唱ふることを得ず

第卅二條　委託者か委託玉手仕舞の申込に付別段の指定を爲さざるときは最も舊き委託玉より決濟すべきものとす但し受渡に供用するものとして其の相當物件又は證券を提供したる賣買委託玉に付ては委託者の指定する所に依る

第卅三條　取引員は左の各號の場合に於て其の委託建玉の全部又は一部を任意手仕舞することを得

一、委託者が委託證據金の納入を怠りたるとき

二、第廿六條第二項及第廿七條第二項の差入れを怠りたるとき

三、委託者に於て取引員の請求する精算金の差入れを爲さゞるとき

四、委託者が受渡に必要なる替代金又は物件の全部を提供せさるとき

鐵道商議共同で 荷造包裝列車展

目下各方面に照會中

十八日花々しく蓋明けした荷造包裝改善展覽會は出品の優秀なのと係員の努力により一般から豫期以上の稱讃を博し荷造に關する利害關係者は勿論一般商工業者學校その他の關係方面の參觀者も續々と現はれその數は日に二百名以上に達して居り、荷造材料に對する取扱方の申込も相當數に上つてゐるが、開催當初から荷造に對する注意を社會全般に普及して初めて効果を擧げ得るものであるからこの好機を逸せず該展覽會を全鮮一般人士に紹介すべきであるとの議が各參觀者一般から要望されてゐるので關係者に於ても種々研究中であつたが、經費も五百圓内外で行ひ得る見込がつき、目下係員が具體的實行方法につき關係諸方面と折衝中である。即ち朝鮮商工會議所及び鐵道局の共同主催とし鮮内各地商議及び實業團體の後援のもとに現在商工獎勵館内にある陳列品を客車約四輛に積載し一地一日又は二日間の豫定で全鮮を巡回するのが低廉且效果ある方法でないかと見られてゐる。なほ朝鮮商議ではこの荷造包裝展覽會の試みにつき二十日附を以て釜山、群山、大邱、大田、木浦、鎭南浦、新義州、元山、咸興、淸津の各商議及び大田、馬山、城津の各商業會等の各實業團體に對し意見を求めたが各地の經費分擔は僅々五十圓にすぎない模樣である

五月中旬 京城組銀の 預金激減を示す

反對に貸出は激增

京城組合銀行に於ける五月十五日現在の帳尻は預金七千四百七十萬四千圓、貸出金九千七十八萬一千圓で預金は四月末現在に比し二百八十七萬九千圓の減少、前年同期に比すれば一千五十萬八千圓の激減である。貸出金は四月末に比し九十七萬八千圓の減少を示したが前年同期に比すれば一千三百七十四萬九千圓の激增である、而して種目毎に前年同期との對比を見るに預金は定期、通知、特當に於て減少し當座、諸預金に於て反つて增加してゐるが、貸出金はいづれも增加を示してゐる、内譯左の如し（單位千圓、△印は減）

	十五日現在	對前年同期增減
▲預金		
定期	[illegible]	△[illegible]
當座	[illegible]	[illegible]
特當	[illegible]	△[illegible]
通知	[illegible]	△[illegible]
諸預金	[illegible]	[illegible]
計	[illegible]	△[illegible]
▲貸出金		
證書貸	[illegible]	[illegible]
手形貸	[illegible]	[illegible]
當座貸越	[illegible]	[illegible]
割引手形	[illegible]	[illegible]
荷爲替手形	[illegible]	[illegible]
計	[illegible]	[illegible]

殖銀米資漸減

四月末現在に於て一千二百六十萬圓に減少した殖銀の米穀資金は其の後更に甲、乙貸出及其他全般に亘つて減少し十七日現在に於ては甲貸二百萬圓、商貸四百五十萬圓、其他貸出及野積貸五百四十八萬一千圓合計一千百九十八萬一千圓と一千二百萬圓代を割つた、これを四月末現在に比すれば六十一萬九千圓の減少で、野積貸出の期限も本月末となつてをり六月一日よりは野積貸出に對する金利も普通金利に引上げることに内定してゐる上に、籾資期切迫に伴ひ、回收方針をとるものと見られるから、六月に入れば相當目立つた減少を見る模樣である、十七日現在と四月末現在とを對比すれば左の如くである（單位千圓△印減）

	十七日現在	對四月末現在增減
農倉	二、〇〇〇	△一五〇
商倉	四、五〇〇	△一五〇
其他	五、四八一	△三一九
計	一一、九八一	△六一九

中銀開業は 間もあるまい

諸般の準備は出來上つた 新京歸りの 西正金支店長談

【大連】滿洲中央銀行の招聘により武安鮮銀支店長と共に十三日赴任の用件について大要左の如く語つた

長春では山成副總裁やこの他の要人會見懇談を遂げた、これは從來滿洲に關係を持つた正金や鮮銀の營業ぶり及この歷史を參考に話したのであるが、目下中央銀行と開業準備を始め定款その他も大方出來上つて居る、總裁問題が未だ確定して居らぬ、同行は本店を長春に、分行をチチハル・ハルビン、吉林、奉天の各地に置くことになつて居り、東三省官銀號で營業銀行が看板を塗り替へてこれに當ることになろう。準備金は例の二千萬圓の外銀行預金や現金を合し、これを銀に換算すれば一億五千元以上に達する模樣だ新貨幣のグレーンは現大洋に一致してゐるから、漸次現大洋、この他これらの流通紙幣との間に一定比率を設け流通せしむることとなつて居る、自發濫發を戒め統制を圖れば新紙幣の作用は漸く固まつて行くであらう、何れにしても同行の開業期も間もない樣子である

中銀事務進捗 色部理事は山田氏着任待ち

滿洲中央銀行の創立事務はその後順調に進捗し先般來山成副總裁を中心に、滯新中の色部鮮銀理事との間に協議を進めた結果鮮銀其他よりの入行者も略ぼ決定したらしく六月早々開業の運びとなる模樣である。なほ滿洲國幣制問題の要務で出向後引續き滯新中の色部鮮銀理事は山田鮮銀計算課長の着新後歸城する筈である

鮮銀帳尻（十九日）

發行高	[illegible]	[illegible]
正貨準備	[illegible]	[illegible]
發行餘力	[illegible]	[illegible]

鮮銀對外爲替建値（二十日）

倫敦	一志八片十六分七
紐育	三十一弗十六分七
上海	[illegible]

日銀帳尻（十九日）

發行高	[illegible]	減	[illegible]
正貨準備	[illegible]	減	[illegible]
限外發行	[illegible]	減	[illegible]
貸出高	[illegible]	減	[illegible]

東京コール

翌日拂	一錢一厘より一錢二厘
無條件	一錢二厘
普通	一錢二厘五毛より一錢三厘

株式（二十日）

朝取短期

銘柄	寄付	大引	高値	安値
朝取 前	[illegible]	[illegible]	[illegible]	[illegible]
朝取 後	[illegible]	[illegible]	[illegible]	[illegible]
同新 前	[illegible]	[illegible]	[illegible]	[illegible]
同新 後	[illegible]	[illegible]	[illegible]	[illegible]
拓新 前	[illegible]	[illegible]	[illegible]	[illegible]
拓新 後	[illegible]	[illegible]	[illegible]	[illegible]
鐘新 前	[illegible]	[illegible]	[illegible]	[illegible]
鐘新 後	[illegible]	[illegible]	[illegible]	[illegible]
大新 前	[illegible]	[illegible]	[illegible]	[illegible]
大新 後	[illegible]	[illegible]	[illegible]	[illegible]
東新 前	[illegible]	[illegible]	[illegible]	[illegible]
東新 後	[illegible]	[illegible]	[illegible]	[illegible]
安取 前	[illegible]	[illegible]	[illegible]	[illegible]
安取 後	[illegible]	[illegible]	[illegible]	[illegible]

朝取短期建玉表

銘柄	賣方	買方	建玉數
朝取	[illegible]	[illegible]	[illegible]
同新	[illegible]	[illegible]	[illegible]
大新	[illegible]	[illegible]	[illegible]
鐘新	[illegible]	[illegible]	[illegible]
東新	[illegible]	[illegible]	[illegible]
安取	[illegible]	[illegible]	[illegible]

	出來高		
短期	[illegible]枚	累計	[illegible]枚
長期	[illegible]枚	累計	[illegible]枚
當日	[illegible]枚		[illegible]枚

大株短期

銘柄	寄付	大引	高値	安値
大新 前	[illegible]	[illegible]	[illegible]	[illegible]
大新 後	[illegible]	[illegible]	[illegible]	[illegible]
鐘新 前	[illegible]	[illegible]	[illegible]	[illegible]
鐘新 後	[illegible]	[illegible]	[illegible]	[illegible]
日産 前	[illegible]	[illegible]	[illegible]	[illegible]
日産 後	[illegible]	[illegible]	[illegible]	[illegible]
東新 前	[illegible]	[illegible]	[illegible]	[illegible]
東新 後	[illegible]	[illegible]	[illegible]	[illegible]
日魯 前	[illegible]	[illegible]	[illegible]	[illegible]
日魯 後	[illegible]	[illegible]	[illegible]	[illegible]

大株長期

銘柄	前引	後引
大株	[illegible]	[illegible]
同新	[illegible]	[illegible]
日産	[illegible]	[illegible]
同新	[illegible]	[illegible]
郵船	[illegible]	[illegible]
鐘紡	[illegible]	[illegible]
同新	[illegible]	[illegible]
日魯	[illegible]	[illegible]
東株	[illegible]	[illegible]
東新	[illegible]	[illegible]
同新	[illegible]	[illegible]

東株短期 / 東京現株

銘柄	寄付	大引	高値	安値
東新 前	[illegible]	[illegible]	[illegible]	[illegible]
東新 後	[illegible]	[illegible]	[illegible]	[illegible]
東株	[illegible]	[illegible]	[illegible]	[illegible]
同新	[illegible]	[illegible]	[illegible]	[illegible]
鮮銀	[illegible]	[illegible]	[illegible]	[illegible]
同新	[illegible]	[illegible]	[illegible]	[illegible]
拓殖	[illegible]	[illegible]	[illegible]	[illegible]
同新	[illegible]	[illegible]	[illegible]	[illegible]
東拓	[illegible]	[illegible]	[illegible]	[illegible]
富士紡	[illegible]	[illegible]	[illegible]	[illegible]
日石	[illegible]	[illegible]	[illegible]	[illegible]
日毛	[illegible]	[illegible]	[illegible]	[illegible]

期米（二十日）

◎朝取仁川

節	當限	中限	先限
前場 (一)	[illegible]	[illegible]	[illegible]
(二)〜(十)	[illegible]	[illegible]	[illegible]
後場 (一)〜(七)	[illegible]	[illegible]	[illegible]

東京期米	前場	後場
當限	[illegible]	[illegible]
中限	[illegible]	[illegible]
先限	[illegible]	[illegible]

賣人値段	[illegible]	
仙組高（石）	[illegible]	累計 [illegible]
出來高	[illegible]	

大阪期米

節	當限	中限	先限
前場 (一)〜(十)	[illegible]	[illegible]	[illegible]
後場 (一)〜(六)	[illegible]	[illegible]	[illegible]

引縺氣配　二十四圓四十四錢

大阪現米喰合

	賣方	買方	取組高
當限	[illegible]	[illegible]	[illegible]石
中限	[illegible]	[illegible]	[illegible]石
先限	[illegible]	[illegible]	[illegible]石

	寄付	前引	後場
◇兵庫 先限	[illegible]	[illegible]	[illegible]
◇下關 先限	止め	[illegible]	[illegible]
◇名古屋 先限	止め	[illegible]	[illegible]

大阪市中相場

ストレートミドリング 五六月著	[illegible]	同	[illegible]
ブローチ	同	[illegible]	不變
ベンゴール	同	[illegible]	不變

鮮内各取

	前寄	前止	後寄	後止
◇釜山 五米	[illegible]	[illegible]	[illegible]	[illegible]
六中	[illegible]	[illegible]	[illegible]	[illegible]
六米	[illegible]	[illegible]	[illegible]	[illegible]
七中	[illegible]	[illegible]	[illegible]	[illegible]
七米	[illegible]	[illegible]	[illegible]	[illegible]
八中	[illegible]	[illegible]	[illegible]	[illegible]
◇大邱 五米	[illegible]	[illegible]	[illegible]	[illegible]
六中	[illegible]	[illegible]	[illegible]	[illegible]
六米	[illegible]	[illegible]	[illegible]	[illegible]
七中	[illegible]	[illegible]	[illegible]	[illegible]
七米	[illegible]	[illegible]	[illegible]	[illegible]
八中	[illegible]	[illegible]	[illegible]	[illegible]
◇群山 五米	[illegible]	[illegible]	[illegible]	[illegible]
六中	[illegible]	[illegible]	[illegible]	[illegible]
六米	[illegible]	[illegible]	[illegible]	[illegible]
七中	[illegible]	[illegible]	[illegible]	[illegible]
七米	[illegible]	[illegible]	[illegible]	[illegible]
八中	[illegible]	[illegible]	[illegible]	[illegible]
◇木浦 五米	[illegible]	[illegible]	[illegible]	[illegible]
六中	[illegible]	[illegible]	[illegible]	[illegible]
六米	[illegible]	[illegible]	[illegible]	[illegible]
七中	[illegible]	[illegible]	[illegible]	[illegible]
七米	[illegible]	[illegible]	[illegible]	[illegible]
八中	[illegible]	[illegible]	[illegible]	[illegible]
◇鎭南浦 五米	[illegible]	[illegible]	[illegible]	[illegible]
六中	[illegible]	[illegible]	[illegible]	[illegible]
六米	[illegible]	[illegible]	[illegible]	[illegible]
七中	[illegible]	[illegible]	[illegible]	[illegible]
七米	[illegible]	[illegible]	[illegible]	[illegible]
八中	[illegible]	[illegible]	[illegible]	[illegible]
◇京城 五米	[illegible]	[illegible]	[illegible]	[illegible]
六中	[illegible]	[illegible]	[illegible]	[illegible]
六米	[illegible]	[illegible]	[illegible]	[illegible]
七中	[illegible]	[illegible]	[illegible]	[illegible]

市況（二十日）

◇大阪棉絲

	寄付	前引	後場寄	同引
五月限	[illegible]	[illegible]	[illegible]	[illegible]
六月限	[illegible]	[illegible]	[illegible]	[illegible]
七月限	[illegible]	[illegible]	[illegible]	[illegible]
八月限	[illegible]	[illegible]	[illegible]	[illegible]
九月限	[illegible]	[illegible]	[illegible]	[illegible]
十月限	[illegible]	[illegible]	[illegible]	[illegible]
十一月限	[illegible]	[illegible]	[illegible]	[illegible]

◇大阪綿花

	寄付	止め
前場 當限	[illegible]	[illegible]
先限	[illegible]	[illegible]
後場 當限	[illegible]	[illegible]
先限	[illegible]	[illegible]

◇横濱生絲

	寄付	止め
前場 當限	[illegible]	[illegible]
先限	[illegible]	[illegible]
後場 當限	[illegible]	[illegible]
先限	[illegible]	[illegible]

◎現物放資 五五五圓

◇大阪砂糖

	寄付	大引
當限 前場	[illegible]	[illegible]
後場	[illegible]	[illegible]
先限 前場	[illegible]	[illegible]
後場	[illegible]	[illegible]

◇鋼不動

	前日	本日
當限 後寄	[illegible]	[illegible]
先限	[illegible]	[illegible]
現物	[illegible]	九百七十九圓

品目	前日	本日
倫敦銀塊	十五錢高	一七片八分ノ七
海外銀	休會	[illegible]
米棉	[illegible]	二八弗八分ノ五
印棉	四弗八分ノ七	[illegible]
スケール株	[illegible]	[illegible]
アナゴンダ株	[illegible]	[illegible]
日米爲替	[illegible]	[illegible]
英米爲替	[illegible]	[illegible]
紐育銀塊	[illegible]	二八仙[illegible]分ノ二〇

株式

迷雲は拭ひ難し

地合頗る頑健乍ら今一つ進展難の形

前場　政局安定模樣に人氣は漸次買に轉回し前値へ逆元の折柄東京は西園寺公出京を巡つて種々の消息が傳へられ、新甲の如きは低迷、外電復小康抵抗に遭ひ、外電復小康抵抗に一進一退を續けるに迄に同一値段を保持し一進一退を遂けたが、高値にては賣物も殖え二十一圓二十錢迄反落し、二十二圓二十錢と二十四圓五十錢新甲二十四圓の二十錢を示して止めた一方期新は二圓三十錢と歩みし三十錢と歩みしも二圓三十錢と不變に止め他は見送られて全部不中、前日に比し東新一圓五十錢高朝新二十錢安であつた

後場　前場依然として迷雲を拭ひ切れず底固睨をかこつた模先後場は東新六十四圓五十錢大新六十六圓五十錢朝新二十二圓丁と氣配頗る寄付き、この邊中心の小高下往來を繰返すものと見られてゐた

片言 株界

鰯雲は大わだつみの空に接するあたり海上けとろりとした油凪だ△一と暴風雨の過ぎた海面だが氣壓如何でどう變るか豫想がつかぬ鰯雲……油凪は次の暴風雨の前提とも見られる△と云つたのが今の相場だ…而もこの場面では現在の好調を暴風雨の後の靜寂と見てゐる△だが政界の動向を批判して見てこの見解は果して妥當か、軍部に過危く低氣壓は無視し得るものかどうか△とにかく深甚の戒心を要すべき點であり慎重なる考慮の要がある局面ではなからうか、安いところは當然買ひ一本槍で進むべきだが騰落買は樂觀付のもとになら

安定をまち爆發？

弱氣の望んだ總投げ場面は現出せず、兇變相場も完全に織込みずみとなつて硬派の勝利に終つたものゝ前途政局の見透し困難な點よりして今一波瀾は免れ難いものとなつてゐる。今の相場が幾多の氣迷ひ材料が醸醸せるに拘ず動もすれば上向きに放れんとする點から見れば一般が樂觀を追ひ過ぎて居る。從つて却つて下げの機運を胎むと言へるし、さりとて賣に出る程の悪口でもないから仕手は方針を樹て

樂觀に傾く嫌ひ

咎目は不可避

政界の歸趨は依然混沌として見極めがつかない有樣である。近衞の入京によつて豫想された局面展開も、時局の復雜にして而も微妙なるには輙々と斷じ得ざる模樣で、閣公の参内は二十一日に延期された由である。株式相場の當面にとつては政界動き如何が決定的な材料であるだけこうした捗々しからぬ諸事情は勢ひ仕手を過早な氣迷ひに導かざるを得ぬ狀態にある。それに人氣的崩れから俄然急反騰に轉じ來つた目下の相場には、政局に困つてゐる狀態である。とにかく當面では政權確定と共に急騰を豫ふものとして、不安乍らも買線をそゝり、これが過般保合の原因となつてはゐるが擁たる信念から出たものではない處に相場の伸び悩まねばならぬ原因がある。こうした波瀾含みの場面も政權確定までの短時日の問題ではあるが何れにしろ急轉は免れ難い、木徂の買材は一千百六十萬圓といふ依然相不變の人氣振りで惡材として殼へら

現株公債商
秋田現物店
京城府明治町

眼界を廣大に

政界推情以外も注意

目下株式界を舉げて注視されてゐる齋藤一行の〇〇を繞つての一問題は政界の悲喜劇であるが、齋つて外交畑をのぞけば滿洲國對濟南事件に同國々境には軍隊集中による衝突の疑念が益々濃厚を加へて來た。當事的には南軍衝突は考へ難いとするも容易に何かの機緣によつて何時起るとも限らない國內事件に熱中してゐる間に局面轉回の危機は波瀾と近附きつゝあるとも解されやう。この外交問題以外にも國內資金は滔々として海外に流出し、然も見越輸入は依然として殺へず中旬のみにて千百萬圓を越へ、爲替管理施行の必要は議會を待までもないとされる狀態を示し、政變米國費對米と政界の目まぐるしき流れと同樣、內外の形勢はそれに劣らざる速度を以て各種の不安面を指示して進んでゐる、相場としてもかゝる基底の變化には深甚の注意を拂ふ要あり、何れに政權踏着するとも早急の最

れるが、社觀は政界にのみ注がれてゐる現状ではさまでの惡影響はあるまじく、若干相場は惡氣に昧方して政權確定と共に急騰するのではなからうかとの懸念が多かつた

東京公債市況

【東京電話】東京國債市場正午氣配甲號五分利八八、六五第三回五分利八七二〇一回四分利七四、二五二二回四分利七四、二五廿二年もの八八、六五廿八年もの八八、四〇佛貨四分利一三〇、七〇

取組高

二十日前場までに於ける富地主要株取組高は七千四百五十枚にしてうち百枚以上の銘玉内容は左の如し

朝新　賣方白井七七〇山口一五〇立山二〇〇▲買方白井二〇〇京證二五〇成清一六〇吉野二五〇山口二〇〇京證五三〇成清一六〇松山二八〇吉野五〇〇立山九七〇

拓新　賣方白井一五〇德泰一〇〇京證一二〇立山一〇〇▲買方德泰三六〇京證一九〇立山一七〇

大新　賣方松山一四〇▲賣方京證二五〇

東新　賣方黃一五〇德泰一三〇京證三九〇成清一五〇松山二一〇吉野一六〇立山二〇〇▲買方白井三〇黃二五〇德泰四八〇山口二八〇立山七四〇

期米

環境見透しつかず 底意堅の亂調子

前場　政局の不安定に依然氣迷ひを深くせる折柄今朝は賤地が下放れを報じたので直ちに賣物を喚起して當中出來さるも先一圓三十四錢と前日の止値より七錢安に寄付きしも二節は賤地の引戻しを受けて買物現れ四十八錢と引返した機先更に賤地の突飛騰を入れ內閣決定と見る買物を誘致して四十九錢から五十九錢と凄い上げ方呈したが賤地の伸悩みと株式の鎮氣潮に忽ち買氣は喪失してアトは五十四錢、四十一錢と押し依然荷動調子を繰返して前場を終つた

後場　前場賤地安から氣配案け後又急騰を呈する等の區々商情を見せた機先後場は株式も冴えず賤地も重さに一節高、十圓六十五錢中不中先一圓四十三錢と寄付き二節には四十五錢三節には四十三錢とこの邊中心の往來相場を繰返し閑散の如く大引した

本直りは困難

今後の經濟が後繼內閣の決定一つにかゝつて居る事は勿論なるも帝都の不祥事件以來米界人の心境が

如何に動きつゝあるかを討究して見ると政府が第二次の買替へを發表した當時は頗る不人氣であつたのが現在では申込者が殺到し而かも産地の照務者が多く何所も豫定を超過する第二倍三倍の多額に達して居る事は要する殘存米の激減で將來の不足觀が一掃された事と帝都の突發事件に等に鑑み從來頑張つて居た持米筋が賣急きを條儀なくする事至つたものと見られるのである從つて政府が停滯米を願代りすべく買替へを斷行せし事もこれでは偽り其效果は認められないと同時に清算市場に對する米穀は今後も續くものとして此邊本質的に立直る事は例令政局が安定しても不可能でないかと觀測する向もあつた

問題は八限鞘

月始めの反撥は政府が第二次百萬石の買替へが決定して相場の騰勢に拍車を加へた折柄臨時議會を控へて政府の米穀對策は積極的であることを豫想し何高値があるものとして期米上に買氣を煽つたものであつたがその割り産地の正米が高はなかつた所へ政府の百萬石買替が五十萬石に減少し買方を失望せ

渡米不足か

しむると同時に殘存米は意外の多額が發表されて前途の供給不安は一掃し何又近來は帝都に突發事件の發生以來政界の不安定に一層人氣を惡化せしむると云ふ狀態であるから月始めと今日とは事情を異にされて居るのみか斯くて買氣の喪失は今度生れる八限に對し現在の如き大上鞘を買進み得るかは頗る疑問にして若し鞘が買へないとすると賣米を買緊いて居る者は此の三期に讀み止つて渡米を敢行する事になる結果現物の車統は敏感の活動を助ける事になり相場は更に暴落する事になりはせぬかと見る向もある

仁川府海岸町三丁目
朝鮮取引所米穀部取引員
○桑野健治商店
電話長三九番六三九番

先の恐怖相場で先限に對する買方は殆んど投げ退いたが期近にだける買方は當米を受取る覺悟で乘出して居る有力者が多い丈けに取組は從來と何等變る所がないのみか寧ろ賣方中には正米より定期が割安となつたのを幸ひに繫米を外した者もあるに反し探算筋は期近に向ひ更に新規へ買進む者も現れたので期近は一層受米手口が殖えて來た傾きがあるので行く／＼は賣方側の渡米不足に依り一と爆發を出現するものでないかと見られてゐる情態である

朝取期米本玉表

富限賣方　丸福一、九〇〇丸二〇〇丸ス一〇〇

同　買方　丸ウ一三、七〇〇丸六九〇〇丸玉一〇〇丸マ一〇〇金メ二、六〇〇

中限賣方　丸福四〇〇丸二〇〇金メ四、三〇〇

同　買方　丸ウ三、八〇〇丸又三〇〇丸大一〇〇丸玉五〇〇丸マ二〇〇

先限賣方　丸福三、一〇〇丸四、九〇〇丸玉八〇〇

同　買方　丸ウ二、二〇〇丸ス一四〇〇丸大一、〇〇〇丸マ一、三〇〇金メ二、九〇〇

堂島前場情報

【大阪二十日發電】中東筋開派は優勢に買り正米筋は乘替へ東京筋地場小口筋も買つてゐた是れに對し山崎組の行言は後繼內閣に期待を掛け大田政から三千石を新規に買ひ進み其の他京都筋神戶筋地場細氣筋月先師及び小口筋も買つてゐた

京城延べ

株高と好順に 波瀾往來

前場　前日底堅堅りの强保合を重ね

し出初め今日は鮮仁とも好調に續いて敷調足をうけ、鮮米の好調もあり氣配着く一圓七中二十一圓メ五錢と八錢安に始つたが株式の急反撥をうけ二回には忽ち一圓二十錢と飛躍し三回には更に三十錢もつけ頗る强硬なる商情を見せたが利喰物と株式の騰勢挫折に小崩み二十五錢から二十三錢と弛み六回七中二十一圓十三錢と軟化して前場をとめた。寄引、算定、出來高左の如し

後場　前場鮮仁の好調と株式高に刺戟しだが後また逆轉の機先後場は一圓七中一圓メ七錢と始り各地の氣配與と人氣の氣迷に任閑に推移して閑閑の如く止めた

京城　一等精白米十六圓鮮白米二十圓丸キ合格玄米三等二十圓六十錢四等二十圓三十錢今摺玄米十九圓九十錢下十八圓九十錢粗上六錢中五錢八下五五錢六

大豆　龍山一〇、八〇長湍一〇、四〇瑞川一〇、四〇鐵原一〇三〇

仁川　今週定期が反撥した當時は角チの三等で荷主は二十圓九十錢見當を唱へて居たが何分內地の買物が今一つ添はないので移出商側では二十圓六七十錢所を唱へ又角チ丸キも二十圓五十錢角チ四等が二十圓四十錢白米も丸仁印が八圓七十五錢位の唱へであつた籾は改良種六錢在來種五錢八厘で前日と大差なく品薄の爲め取引は殆んど出來さる狀態である

大豆　龍山三等十圓五六十錢長湍十圓三十五錢金禪隨川が十圓十錢から十五錢海州四等が九圓五十錢所で産地は安く賣應じて來す內地は高く買進んで來ぬ爲め取引は殆んど出來ない狀態である

釜山　市中人氣良く內地も相場の落付きと共に弗々引合を入れ付値は內神角付石拔二十一圓三四十錢白米八圓九十錢摘みを言つて來てゐる一般的に殘存米の豐富からあまりの高値は望まれず相場も慶南改良三等二十圓九十錢四等二十圓六十錢無稅二十九圓九十錢外十八圓六十錢見當を保合ひ一千七百八十五叺の取引があつた

群山　頭上不良に入荷一稀となく四圖の谷間に立返りを見て嫌氣的賣物を誘め、此の邊値頭買ひに氣配更に反撥步調にて丸セ三等二十圓八十錢四等二十圓六十錢見當を唱へた

木浦　下げ過ぎた嫌ひはあり市場は賣物薄と共に安値は漸次訂正され氣配四十錢高の角セ三等二十圓六十錢四等三十錢

東京深川在米高

東京深川在米高二十日現在は百二十二萬一千三百六十六俵と前日の在米高に比較して七千九百三十六俵の減少である

頭痛に 逆上に 便秘に 不眠に
健腦丸
健腦丸は、腦に榮養を補ひ、頭痛を治し、逆上を引下げ、便通を快くして、自然の安眠を與へ、常に頭腦を明快健全ならしむ。
特長
本劑は少量を特長とすれば恐るべき中風卒中を未然に豫防する特効あり。
價 五十錢より十圓迄
腦病良藥 健腦丸 KENNOGWAN
各地藥店にあり

京城日報
本紙朝夕刊二頁

本日発賣
婦人公論
六月号 深くゆりま 結婚難
み空は青く心もときめく青春の悩みを如何せん
買ひ遅れて悔ひない様に直ぐ最寄書店でお求め下さい
定價50銭
断然日本一の雜誌と折紙がついた
日本文學講座 里見八犬傳 笹野堅
モダン禮儀作法
に生き通した女
戀の一筋
呪はれたる初一念……嘉村礒多
鉛筆に命を削る……瀬戸英一
初戀影繪双紙……吉田百助
戀愛懺悔録……國枝史郎
世界悪妻物語……高橋邦太郎
滅びゆく琉球女の手記 久志富佐子
(晴澳に問せば、どうして掘かれよう！滅び行く琉球女の哀切なる故國愛の叫びの、郷里を捨て走る人は何故自らの生國を否みないか。)
中産階級のお母さんへ 末弘嚴太郎
結婚難に悩める女性の手記
★萎えたる青春……北澤多津
★婚約者のないエンゲーヂ・リング……高野君子
たか子自叙傳(人氣スターたか子さんに此涙物語) 入江たか子
西洋女クロッキー 岡本一平
梅雨を迎へる衣類の手入れ 大山柳子
梅干のつけ方
紅茶の好きなお嬢さん 杉内いち
ひとつの航海メモ(第一信) 石川健
(メインスタンドに鈴る女性と野球選手の眼が火花を……田中絹代と、花岡菊子と、栗本己人、……水谷八重子、女給……瞼、瞼と瞼の火花は散らす。)
野球王國の恋
薄幸の閨秀作家三宅やす子女史
處女・非處女の新鑑別診断法(此研究で博士となった野島氏の新發表) 野島泰次
甘粕大尉の兄として骨肉の愛を語る 沖野岩三郎
深まり行く結婚難をどうする 前田多門
三度心中をしそこねた男 赤松壯一
合性の神秘 小西久遠
(懸賞)漫畫の言葉
(民謡)乳房雲 北原白秋
(詩)枝と哀傷……大木惇夫
チャップリンセクション
(チャップリンの人となりとその醫術を、これりハッキリ敎程へるもの はない)
結婚前の一年
一年間で結婚の準備教育する學校
一年間に結婚資金を積立てる法
結婚前の一ヶ年間に是非知っておくべき醫學知識
結婚前一年間の美容法
結婚前に知っておくべき男物の仕立方
両親姉妹の代り妹文子を語る 赤松明子
女優となった私 吉野文子
(文子さんの劇界入りに就いて両親の心境は如何に？吉野作造博士の愛娘(文子)さんが新派女優になる!!世間は皆んなビックリしました。果してどんな決心で、女優になる志を立てたか、この手記を讀んで下さい)
婦人に必要な法律知識
▽結婚の要件 ▽親子關係の成立
▽結婚の效力 ▽貞操について
▽夫婦の財産の話 ▽職業婦人と法律
▽離婚の話 ▽親權とは何か
▽婚姻豫約及内縁夫婦の話等々。
美人となる整形外科 諸博士
男性の解剖室
少年・少女の性解剖 乳房の解剖
童貞處女の解剖 嫉妬の解剖
秋波の解剖 ヒステリーの解剖
貞操の解剖 獨身者の解剖
同性愛の解剖 未亡人の解剖
戀愛の解剖 變態性慾の解剖
夫婦生活の解剖 男女性病の解剖
姙娠と出産の解剖
女性の解剖室
嫁げる娘へ！ 櫻井忠温
百貨店の買物秘訣 大倉安次
婦人に多い便秘の治し方
脚氣の豫防法 服部彌三郎
(一人娘の湯子さんを嫁がせた父の心氣持は…！)
新女人國記
(特別讀切大衆小説)骨盤と鍵 土師清二
漫畫家の見た美人の特徴 田中比左良
初夏に相應しい家庭の髪と訪問の髪
女中を使はぬ主婦の一日
(これ程よくあなたの近隣の女性のことが、暫って描かれたことがありますか?)
夏の花嫁姿(グラビヤ)
汽船見學 北村小松
上誌
青空倶樂部 細田民樹
(五月の青空の様に、明朗なこの小説はうら若い女達の人氣の中心。)
(これ程うまく二人の女性の心理が描けてゐるのは流石細田先生と素晴しい評判)
それを敢てした女 三宅やす子
(問題の遺作出され！悲しいといふ婦人必讀の三宅女史の絶筆。)
僞れる未亡人
情死未遂 宇野千代
連載長篇小説
★音樂會招待(全國四十都市にて開催致します)
婦人公論のリズム浴衣
頗爽としてしても心おどる六月號を見よ!!
堕胎公認論 是 下村海南 非
大婦讀本……佐藤春夫
この夏から洋装にしませう
★優美なパジヤマの仕立方……
★最新型アフタヌーンドレスの仕立方……
★軽快なハウスドレスの仕立方……
★シックな木綿プリントドレスの仕立方……
★スマートな初夏外出服の仕立方……
★廢物利用の帽子二種作方……
★簡單な下着の仕立方……
東京丸ビル 發行 中央公論社

佐藤内科
内科一般 特ニ 呼吸器病、心臓病、腎臓病
院長 醫學博士 佐藤小五郎
京城永樂町二丁目貳番地(電話本局二八四番)

法人登記公告 全州地方法院裡里出張所 [illegible]

商業登記公告 全州地方法院金良場出張所 [illegible]

法人登記公告 平壌地方法院楊平出張所 [illegible]

法人登記公告 平壌地方法院永柔出張所 [illegible]

法人登記公告 平壌地方法院陽徳出張所 [illegible]

商業登記公告 平壌地方法院黄州出張所 [illegible]

商業登記公告 全州地方法院 [illegible]

商業登記公告 全州地方法院井邑支廳 [illegible]

商業登記公告 京城地方法院水原支廳 [illegible]

商業及法人登記公告 [illegible]

法人登記公告 全州地方法院群山支廳 [illegible]

[illegible] 京城地方法院利川出張所

法人登記公告 全州地方法院裡里出張所 [illegible]

法人登記公告 平壌地方法院陽徳出張所 [illegible]

商業登記公告 平壌地方法院陽徳出張所 [illegible]

商業及法人登記公告 全州地方法院 [illegible]

法人登記公告 全州地方法院群山支廳 [illegible]

商業登記公告 京城地方法院淮陽出張所 [illegible]

[illegible] 全州地方法院井邑支廳

主婦之友 六月號第一附録
子供服一切の作り方
附録だけでも三圓の價値との評判

專門家と同じやうに素人にも作れる子供服
▲洋服の心得のない方でもコレさへ見れば忽ち自由に作られます。
▲ミシンがなくとも手縫で簡單に出來る子供服と婦人服の作り方。
こんな可愛い夏の子供服を百五十種實物通りに發表
手縫で出來る簡單な作方ばかりを選ぶ
▲夏の新型婦人子供服百五十種
東京で一流の先生方と一流のデパートが考案の夏の新型婦人子供服ばかりを實物通り發表したので大評判。
▲洋服裁縫に必要な基礎知識一切
これだけのことさへ知っておけば洋服裁縫は何でも自由自在に出來るといふので非常な大評判であります。
▲洋服裁縫の部分縫の方法一切
先生に直接習ってもこれほどまでに親切でわかりよいことはないと誰でも驚くほど行届いた一切の部分縫。
▲體に合せて作る子供服の仕立方
お子様の體に合せてどんな洋服でも自由に仕立てることの出來るやうに工夫發表したものでトテモ大評判。
▲夏向きの赤ちゃん服の仕立方
トテモ可愛い新型の赤ちゃん服の作方三種をどんな初心の方にもわかるやうに詳しく發表したので大評判。
▲新型の男女子供服の仕立方
二三歳から十三四歳までの女兒服と男兒服合せて二十種の作り方が誰にも出來るやうに發表されて大評判。
▲流行の婦人女學生服の仕立方
今夏流行の婦人服と女學生服との代表的のものを誰にも直ぐ縫へるやうに親切に發表したので大評判です。
第二附録
實物大の型紙つき 夏の子供服(婦人)作方九種
▲二三歳男女兒服の實物大型紙つき作り方
▲三四歳女兒服の實物大型紙つき作り方
▲五六歳女兒服の實物大型紙つき作り方
▲六七歳女兒服の實物大型紙つき作り方
▲七八歳男兒服の實物大型紙つき作り方
▲八九歳女兒服の實物大型紙つき作り方
▲十歳前後の女兒服の實物大型紙つき作り方
▲十二三歳女兒服の實物大型紙つき作り方
▲新型婦人服の實物大型紙つき作り方
實物大の型紙で仕立てた流行の婦人服です。
此の型紙通りに裁つて縫ひさへすれば新流行の子供服や婦人服が誰にも造作なく出來るので大評判。今年は此の型紙で可愛い子供服や便利な婦人服をぜひお作りくださいませ。

實物大の型紙を用ふれば誰方でも造作なく出來ます。
第三附録
巻尺代用の新案品贈呈
メートル、インチ、鯨尺、曲尺が一目でわかるやうに工夫した巻尺代用品を贈呈するので大評判。
三大附録つきにて 六十錢(送料六錢)
東京神田(振替東京一八〇番) 主婦之友社

西園寺公の意中は擧國一致内閣か
重臣會議は開かず 個別に意見を聽く

【東京發電通】西園寺公は時局重大の秋に際し重臣會議を開き善處策を講ぜられ度いとの建言を受けたため十九日上京して御下問を拜するや重大なる重臣會議を避け個別に重臣の意見を徴することゝなり、廿日は高橋首相、倉富樞相、牧野内府等三重臣と會見したが、廿一日は午前九時山本伯、十時には若槻男、午後二時清浦伯の順で各前官禮遇重臣の來邸を求め意見を聽取することゝなつた、然して各重臣の意見は擧國一致内閣、政民兩派協力内閣論者等必ずしも同一主張をなすものではないが、何れも時局を速かに安定して人心の平靜を歸するは軌を一にして居り、軍部の強硬態度は各重臣に反映してゐるから決局園公は軍部の希望して止まざる擧國一致、超黨派的強力内閣を以て現下時局に處する最も適切なる措置をとることを決意して愼重なる奉答をなすものと見られてゐる

けふ陸相とも會見

【東京發電通】荒木陸相は元老の諮問を豫想し現下の國情並に軍々部の意向を詳細に開陳する爲め園公に會見を求め廿日午後公と會見の豫定であつたが公の都合で延期となつた今日會見の筈

けふも奉答疑問

【東京發聯合】西園寺公は御下問奉答に先立ち時局重大に鑑み二十一日更に山本伯、清浦伯、若槻民政總裁等の來邸を求め難局收拾に關する意向を聽取し、確固たる信念に依り奉答するが二十一日も奉答は疑問とされてゐる

未曾有の難局打開に協力内閣を組織せよ
牧野内府園公に進言

【東京發聯合】牧野内府は二十日午後一時五十五分駿河臺の自邸に西園寺公を訪問、挨拶を述べた後西園寺公の求めにより憲政論よりすれば政黨の單獨内閣を可とするも刻下の時局は從來曾つてなき重大時期で理想論を基礎とすべき時でないから内外の情勢に鑑み協力内閣を組織し、速かに未曾有の難局を打開するにあらざれば容易ならざる結果を招來すると考へられると信念を披瀝し更に山本、清浦の重臣等の意向をも傳へ極力重大事件の善處を進言し隔意なき意見の交換をなした後西園寺公奉答の際の打合せを遂げ、會見一時間余で同三時七分辭去、内府に於て鈴木侍從長と會見、西園寺公訪問の顛末を述べ協議を遂げた

政黨政治の否認に非ず
陸軍首腦部の意向

【東京發電通】陸軍最高首腦部は既成政黨並に既成黨人に依る後繼内閣反對の態度に決したが右は既成政黨人に依る内閣にしても從來の態度を一新し純粹の國家的立場に於て積極的政治を強行せば一應差支なきが如くなれども如何に公約するとも果して實行するや否や疑はしきは過去の長き歴史に徴し明瞭であり、既成政黨の斯る態度が全國民の既成政黨に對する嫌惡となり、其現れが今回の事件となつたといふ大勢にある以上今又更に既成政黨又は既成黨人による後繼内閣の出現を見るは徒らに禍ひを繰返すのみであるから國家のためあくまで斯る内閣の出現を阻止せねばならぬとする陸軍の全體的な壓倒的決意に基づくものである而して斯る軍部が政黨政治否認[illegible]政治其ものを否認し軍人の本分に悖るとの論議に對し陸軍首腦部は決して政黨政治を否認するにあらず、只現下非常時は既成政黨に依り到底救ひ難き大勢にある故に非常時内閣の意味で此の際既成政黨と關係なき強力内閣に依り政府を淨化したる後憲政の常道に立返へるべきで其の成否は國家の存亡に關する重大なるが故に軍人が政治に干與すべからずとする趣旨に基く一齊の非難の如き固より意に介するに足らぬとなすにある

軍事參議官申合

【東京發電通】武藤、井上、鈴木、金谷、菱刈、南、渡邊七軍事參議官は廿日午後二時半陸相官邸に會合十九日に引續き政局問題に就き非公式協議を重ねた結果

現在の政黨内閣が繼續する限り望ましからぬ情勢も亦繰り返へされるであらうことは天下の大勢に就きこの際非常時内閣と云ふ意味で政黨に根據せざる内閣を實現せしめ、之に依り政界淨化を斷行した上憲政の常道に復することは絶對に必要である、尚本件突發以來の軍部の態度に就き巷間に於て政治に干與すと非難する形跡あるも陸軍は政治に干與する意思毛頭ない、只望ましからぬことなるも國家危急の際默する能はず赤心を披瀝するに過ぎぬ

と申合せ四時散會、武藤大將より此の趣きを荒木陸相に傳達した

難局打開の決心が必要
荒木陸相語る

【東京發聯合】荒木、大角陸海相は二十日午後駿河臺の邸に西園寺公を訪問、今回の不詳事件に關し詳細報告するとともに後繼内閣問題についても意見を披瀝するが大角海相と打合せをなしたる後荒木陸相は左の如く語つた

萬一老公よりこの重大時局についてお尋ねがあればわれ〱の考へてゐる點を充分申しあげて見るつもりである、後繼内閣問題では多少世間に誤まり傳へられてゐる點もあるので鈴木君にはお氣の毒である、陛下の大命は申すまでもなく 天皇陛下の大御心によつて仰せつけられるのであつてこの結果 陛下の御軫襟を惱まし奉ることはまことに恐懼にたへない、たゞその後繼内閣を組織する人はこの難局を打開するため一大決心をもつて當つて貰ふことを希望する、自分は擧國力をあはせてその衝に當れとは希望するが、單一内閣ではならぬなどとは言はぬ、おそらく政黨の單一内閣が出現しても青年將校あたりも反對するやうなことはあるまい

故犬養首相に誄を賜る

故犬養首相生前の勳功を思召され畏き邊りより十八日午前十一時勅使岡本侍從を御差遣相成り天皇陛下よりの誄を賜つた（寫眞は誄を捧持して首相官邸に遣はされた勅使岡本侍從（先頭））

軍規統制の重要協議
教育總監と陸相

【東京發聯合】武藤教育總監は二十日午後參議官會合後荒木陸相と會見今後軍規統制につき會談の意向を說明し今後の方策を協議重要會談を遂げた

憲政を擁護せよ
山口幹事長氣勢擧ぐ 廿日の政友臨時大會

【東京發電通】廿日の政友會臨時大會に於て山口幹事長は立憲政治の確立政黨政治の擁護を高唱し『犬養前總裁は不慮の死を遂げたが最後まで憲政の大道を說き政黨政治擁護の爲め終始した吾々はこの前總裁の意思を繼ぎファッショ的行動に對しては身命を賭して憲政の危機を救はねばならぬ、我黨は三百名の絶對多數を有す萬一憲政が一時でも停止されるならば我黨の責任なり』と述べて氣勢を揚げ鈴木新總裁が[illegible]萬難を排して其の任を盡すべき旨の懇望に對して黨を代表し新總裁に挨拶を述べた菅原顧問も黨一致以て憲政と新總裁を擁護すべく新總裁も自重して勇往邁進され度しと希望を述べ滿堂の氣勢を煽つた

政友會役員全部留任

【東京電報】政友會總務幹事長以下の役員は廿日鈴木新總裁に對し辭表を提出したが全部留任すべしとの裁定に依り留任することに決定した

抗日救國會 圓卓會議反對

【南京廿日發電】反日團體の圓卓會議反對運動は倍執拗に續けられ抗日救國會代表は昨日午後汪精衛と會見して滿洲問題が解決するまで日本の圓卓會議開催提議を斷乎拒絶せよと要求し、且政府は今後滿洲の失地回復に一層努力せよと要望した

上海の被害外人に見舞金を支出する

【東京電報】政府は二十日の閣議に於て上海事件に際し外國人にして被害を蒙つた者に對し見舞金を出すに決した、その支出額及方法等の細目については大藏省その他關係當局に於て決定される筈

我軍撤退と共に便衣隊蠢動

【上海廿日發電】我軍の撤退と共に便衣隊の活動漸次盛に復し過日事件發生を見てゐるが陸戰隊は去る十四日閘北六三國附近警備中の我が哨兵が便衣隊からピストル十數發の射撃を受けた爲め本部から一小隊出動之を逮捕した

有吉大使歸朝の途に就く

【上海二十日發電】有吉大使は二十日朝九時出帆の長崎丸で歸朝の途に就いた

七年度實行豫算 十七億八千餘萬圓
財政史上未曾有の巨額
廿日の閣議で決定す

【東京電報】七年度實行豫算は二十日の閣議で最後の正式決定を見たがその總額實に十七億八千四十萬圓の巨額に上りわが財政史上未曾有の膨大な豫算となつた、内譯左の通り

昭和七年度一般會計實行豫算（追加豫算を含む）（單位千圓）

歳入經常部	一、二八一、九四〇
臨時部	四九八、四六八
普通歳入	四五、〇九六
公債金	四五三、三七二
計	一、七八〇、四〇八
歳出經常部	一、二〇五、六八〇
臨時部	五七四、七二八
計	一、七八〇、四〇八

歳入歳出過不足なし

昭和七年度一般會計追加豫算

歳入經常部	三〇、三四五
臨時部	三七一、五〇〇
普通歳入	六、九六〇
公債金	三六四、五四〇
計	四〇一、八四五
歳出經常部	四八、六〇九
臨時部	二五二、四四〇
計	三〇一、〇五〇
差引歳入超	一〇〇、七九五

特別會計公債

朝鮮總督府事業公債	一九、二四〇
同 事件費公債	三、三三四
臺灣事業公債	三、〇〇〇
關東廳事業公債	六〇〇
同 事件費公債	三、〇〇四
樺太事業公債	一、〇〇〇
鐵道特別會計公債	四九、〇〇〇

各省別實行豫算

【東京電報】七年度一般會計歳出實行豫算各省別左の如し

	經常部	臨時部	計
皇室費	四、五〇〇	〇	四、五〇〇
外務省	[illegible]	[illegible]	[illegible]
内務省	[illegible]	[illegible]	[illegible]
大藏省	[illegible]	[illegible]	[illegible]
陸軍省	[illegible]	[illegible]	[illegible]
海軍省	[illegible]	[illegible]	[illegible]
司法省	[illegible]	[illegible]	[illegible]
文部省	[illegible]	[illegible]	[illegible]
農林省	[illegible]	[illegible]	[illegible]
商工省	[illegible]	[illegible]	[illegible]
遞信省	[illegible]	[illegible]	[illegible]
拓務省	[illegible]	[illegible]	[illegible]
計	一、二〇五、六八〇	五七四、七二八	一、七八〇、四〇八

實行、追加を併せ 公債發行額
六億三千七百萬圓

【東京電報】七年度實行豫算總額は追加豫算を加へ十七億八千四十萬八千圓の巨額に達したが内公債發行に依るものは六億三千七百五十五萬一千圓でその内譯左の如し（單位千圓）

新規公債
一般會計公債 一六〇、五四六
赤字公債 二四九、〇四五
滿洲事件費公債 四三、七八〇
計 四五三、三七一
各種事業公債

滿洲事件費
總額一億五千萬圓
追加豫算として議會提出

【東京電報】七年度追加豫算に計上された滿洲事件費は六月以降の分で總額一億九千二百五十一萬一千圓で公債によるはずで前回の滿洲事件費公債六千五百萬圓に加へて公債發行限度擴張案を議會に提出することゝなつた滿洲事件費豫算内容左の如し（單位千圓）

一般會計

外務省	五、五三二
大藏省	二〇、〇〇〇
陸軍省	一一七、七一五
海軍省	六、五六七
外に實行追加	三九、七一〇
計	一八九、五二六

特別會計

朝鮮	三三四
關東廳	二、六五〇
計	二、九八四
總計	一九二、五一一

尙前議會を通過せる四、五兩月分の滿洲事件費五千九百八十七萬三千圓を加算すれば本年度滿洲事件費總額は二億五千二百三十八萬四千圓に達する譯である

政府軍部關係複雜となる
内閣組織を前に

【東京發聯合】軍部の主張する所謂擧國一致内閣と鈴木政友總裁を主班とする協力單一政黨内閣の主張は既然軍部對鈴木氏の對立となり何人に大命降下するとも時局は益々重大なる情勢を誘致するに至つたので陸軍では二十日午後二時前後して夫々軍事參議官會議を開き軍の統制其の他につき重要協議を行つた、尚陸軍では一端大命降下の際詮衡を陸相に推薦するかは改めて參議官會議を招集することゝなり午後四時過ぎ散會したが後繼内閣組織を前に政府、軍部關係は益々複雜となつた

白川大將
十二指腸潰瘍の疑ひ

【東京電報】陸軍省發表
一、白川大將は十九日朝腦貧血樣の發作あり排便帶赤褐色泥狀なるため檢査の結果十二指腸潰瘍の疑ひあり、同日夕輸血を行ひ小康を得、同夜は概ね安眠せらる
二、二十日午前五時體溫三十六度四呼吸二十、脈搏百七、經過概ね可なるも稍頻數
三、右容態に就き軍醫學校教官内科長醫學博士一等軍醫正三木良英氏を二十日夜東京出發上海に急派せしむ

リットン卿馬占山との會見を遂に斷念す
調査團が實情を諒解

【ハルビン二十日發電】リットン卿は滿洲國政府に對し問題の馬占山との會見斡旋方を要請し、チチハル行を延期してゐたが滿洲國政府外交總務司長大橋忠一氏が去る十五日リットン卿と會見その不可能の事情を詳細に說明した結果、從來自說を固持して讓らなかつたリットン卿も滿洲國側の懇切なる說明に依り納得し遂に馬占山との會見を斷念すると言明したので滿洲國も調査團が實情を諒解したことを欣快に堪へぬとし此の上は一行のチチハル行に充分の警戒を爲し一行の使命遂行に出來得る限り便宜を圖るべしと通告した、茲に調査團の大讓歩に依り問題は圓滿解決を見、調査團は二十一日ハルビン發チチハルに向ふことゝなつた

齊々哈爾行は日本側と七名

【ハルビン廿日發電】チチハル行聯盟調査員は日本側を加へ七名となる模樣、支那參與員顧維鈞は同行せず殘留組と共に奉天に引返すことになつた

調査團の一部
二十一日飛行機で齊々哈爾に向ふ

【ハルビン廿日發電】聯盟調査員數名のみは來る二十一日飛行機でチチハルに向ひ一日滯在、天野[illegible]長、林特務機關長、清水領事、省長程志遠と會見、日曜朝チチハル發洮昂線に依り四平街經由奉天に向ふ豫定でチチハル行委員數名を除き他は全部ハルビンより奉天に引返し同地でチチハルよりの調査委員と落合ふことに決したがリットン卿のチチハル行きは未定である

チチハル行は廿二日に延期

【ハルビン廿日發電】聯盟調査團一行は飛行機二臺に分乘チチハル行廿二日に延期さる

ハルピン警察活動を開始
調査團出發の間際に ○○密者が○○と會見

【ハルビン二十日發電】滿洲國ハルビン警察特高課は二十日突如活動を開始したが右は聯盟調査團のハルビン出發間際に至り○○○密者が嚴重な警戒網を潜りひそかに○○○と會見○○○の政治的活動

國民政府財政未曾有の困難
新稅創設か

【上海廿日發電】滿洲國の出現、廣東、廣西兩省の財政壟斷等により國民政府の財政は今や未曾有の窮乏に陷つてをり、財政部の消息によると宋子文は來滬前南京で重要會議を行つた結果、新稅創設に決したと傳へられる、尚宋子文は當地滯在中右に關し財界の有力者に諒解を求めつゝあると

山田氏中銀入で鮮銀人事異動

鮮銀では山田計算課長が滿洲中央銀行に入行することに内定し二十一日午後七時二十分發新京に出向することになつたが、鮮銀では滿洲中銀への入行者が決定すれば幹部行員の異動を見る筈である

電興四分配當

電興總會は二十八日東拓東京本社にて開くが四分配當と内定して居る

――會――

○朝鮮化學會第三回總會 十九日午後四時半より京城倶樂部で開催、幹事の會務報告次いで役員改選、會長以下全部再選され、六時より晩餐會、午後七時より社會館で化學講演會と映畵會を催し、十時過ぎ盛況裡に散會

待命將校
海軍省から發表

【東京電報】本日海軍省は左の如く待命辭令を發した

妙高乘組員 海軍中尉 三上卓
待命被仰付
横須賀鎭守府附 海軍中尉 山岸宏
待命被仰付（差し東京に滯在すべし）
霞ヶ浦海軍航空隊飛行學生、海軍中尉 中村義雄 同 古賀清志
待命被仰付
横須賀鎭守府附 海軍少尉 村山格之
待命被仰付（差し東京に滯在すべし）

[illegible]結果とされ[illegible]は免れぬと見られてゐる

海軍の一部に異動行はれん
三將軍凱旋に伴ひ

【東京電報】海軍では六月十日頃上海事變に出動して赫々たる武勳を立てた第三艦隊司令長官野村中將、同參謀長嶋田少將及第一遣外艦隊司令官鹽澤少將に上京を命じ三將軍は凱旋することとなつたが鹽澤少將は海軍省教育局長或は軍務局長に轉補されその後任には堀[illegible]少將が轉補され、嶋田少將は軍令部第三班長に轉補、第三艦隊參謀長の後任には現同艦隊司令部附蒲野大佐が補せられる筈である

辭令（東京電報）

海軍々令部出仕 海軍少將 小栗信一
待命被仰付

調査團の行動に反省を促す
謝外交總長より警告的公文を發す

【新京廿日發電】滿洲國政府謝外交總長は十九日午後五時在ハルビン、リットン卿宛警告的公文を發しその行動につき嚴重反省を促した

新國家建設祝賀會
間島にて擧行

【間島二十日發電】局子街滿洲國商務會および同地内鮮兩民會の發起、延吉駐備團長[illegible]氏の司會にかゝる滿洲國建設祝賀會は廿日午前十一時から李花爛漫と咲き亂れた延吉公園に催されたが、定刻會場には我が池田間島總領事代理田中局子街分館主任をはじめ日滿各地代表數百名參列、嚴肅なる裡につれて滿洲國新國旗が揭揚され次で祝辭などが朗讀されたる後祝宴に移り主客共々朗らかなる興趣となり歡を盡したが三時頃よりは市内目抜きの通りの行進をはじめた官私立各學校男女學生等の大旗行列の一隊も祝賀會場を目指して乘り込むなど事件以來稀に見る各種團體の平和な集ひであり大賑ひであつた

――人――

◇J・ブラウト氏（獨逸トランスオツアン、ウオルフ、オエロツパプレス通信社東洋代表者）入城中のところ二十日夜奉天に向け出發
◇阿部邦一氏（思想と生活社々長阿部磯一郎氏嚴父）豫て病氣の處廿日正午死去、廿一日午後五時朝ケ丘の自宅にて告別式を執行

南山蛙

◇……東京を離れて一年も朝鮮に住めばすつかり田舍者扱ひにされる、池田警務局長の初東上に市内を疾驅する二萬五千圓の自動車までが、尻からくさいガソリンを吐いて小馬鹿にして一寸外出しても惱まされるのに憤慨した局長は、内務省に『擱だから五千圓ばかり朝鮮に持つて歸るぞ』と大見得を切つたまではよかつたが、このゴシップが東都の新聞に發表され、今まで局長の東上を知らなかつた親分が門前市をなし、今度は來訪攻めに大切な自分の仕事が出來なくなつた、これには局長も頭を搔いて『ホラ吹けば祟ありだね……』

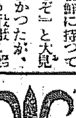

◇……同じく池田局長上京中は宿を外にして毎晩いづくにか泊り歩いてゐたなどあられもないデマが亂れ飛んでゐる池田さんは良く働く時は良く眠るべし睡眠疲勞（體力）回復に特効あるものはないと朝寢の得をたゝへて自己擁護の策としてゐる位の朝寢坊、東上中也は要務でかけ廻り夜は毎晩宴會攻め而かも朝は早くから何だ彼だとくだらぬ訪問客が押しかけて叩き起すのではと〱閉口し切つてゐた、これを見た隨行の昭田君すつかり氣の毒がつて一策を案じ『局長は昨晩宿へ歸らなかつた』と云つて追拂つたものだ、これを傳へ聞いた北村君それとなく昭田君に注意すると朝の六時頃から詰めかけ廳てゐると云へばいつまでゝも待つてゐてお客樣の洪水だ仕方がないから歸らなかつたといつて追つ拂つたとのことでデマの出所はまさしくこゝからであらう、たのまれたわけではないが局長の名譽のため敢て眞相を御披露に及んだ次第と東京から……

債券相場

勸業債券 第五回割引 新債券賣出 一通額面金十圓 送料十錢 一通賣價金[illegible] 每月抽籤 所持二十五本以下多數

回別	賣値	買値	回別	賣値	買値
[illegible]	[illegible]	[illegible]	[illegible]	[illegible]	[illegible]

右相場五月二十一日迄 ▲印未月くじ 送料一口十三錢 ○豫約貸付賣あり 分割拂込法あり 案内書進呈す

京城府南大門通一丁目百廿一番地 日本勸業證券株式會社京城支店 電話光化門九七二・振替京城一九七番（本店。東京。日本勸業銀行構内）

●頭痛にノーシン●

資生堂石鹸
クリームのやうな泡立ち

内科 小兒科 レントゲン科 今村病院 院長 醫學博士 今村豊八
普通病室 隔離病院 入院隨意
往診は可成午後一時迄御申込みを願ひます
京城若草町大通り(電車停留場前入る角)電話本局二一八三二番(病院用)・二一六九五番(自宅用)

社說

調査團と圓卓會議 推移を注視

聯盟調査團一行は、その後滿洲國側との交渉不調の爲め、目下尙ハルビンに滯留してをり、而して問題は一つの暗礁に乗り上げたと言はれてゐる。その場所がハルビンと言ふ特別の地域であるだけに微妙な響きを傳へて居る。今日まで調査團の任務は比較的坦々たる運びを見せてゐたが、東支鐵南部線を越へてハルビンに入つてから調査團の態度が變つて來た。相變らず經綸した空氣が一行を包んで仕舞つたのである。それは滿洲國の統治がハルビンに對して未だ充分に働きかけてゐない事と及び露支那要人が最後の策謀地としてハルビンとその露領接壤地に對して魔手を伸ばしてゐるからである。又此のニアの事實以外に露支那要人との間に密接な利害關係を有し未だその清算を完了してゐない各國の政商が多數存在して、ハルビンの空氣を益々複雜せしめてゐる。それらの關係者が調査團をして己の利益を擁護せん爲めにあらゆる手段を弄してゐるやうだ。調査團がこれらの不正なる策謀に最後まで與するか否かは明言出來ないが、幾何か動かされたと言ふ事は斷言してよい。◇

卽ち滿洲國に於て誠意を披瀝して一行の調査に便宜を圖つたにも拘らず、滿洲國に於てその必要なしとする人物との會見を強要するかの風にあるのは、猜疑の眼が斯ふさせるものと言けねばならぬ。疑心暗鬼を生む……それがハルビンに於ける調査團一行の心構らしい。何とか斯とかして見ねないものを摑まうとする焦慮、その摑みに陷つてゐるのが調査團だ。しかも滿洲國から拒絶された不手際を蘇聯に持ちかけようとするに至つては、その愚を嗤けずには居れない。世界平和の最高原理指導者を以て任ずる聯盟の調査團が、蘇聯あたりをつゝいて何物かを求めんとするのは、平和指導どころか反つて滿洲の將來の平和を紊し、日支間の紛糾を招來するものである。蘇聯側にあつては曩きに外相リトウヰノフ氏より『蘇聯は聯盟加入國ではない、從つて聯盟の調査に回答する事を拒絶する』旨明言して居るのであつて、よしんば聯盟側の要望があつても之れに應ずるやうなことはあるまい。かりに聯盟の要請默し難く、といふ事情に立至つたとしても、蘇聯が平和攪亂者でない限り蘇聯の事實を詐ふる必要はない。仍て調査團の企圖は如何やうに解釋しても失敗に歸するは明らかである。要するに一ケ月や二ケ月の短時日で、滿洲の現實を把握するのは困難である。

而も調査團が完全を期さうとする努力は多とするが、功を焦つてヂレンマに陷ることなきやう、大體の調査も完了した筈であるからその結果が一日も早く具現するやうその行動の飽くまで淡々として、又その引揚げ時期の如きに執着せざるやう希望して置きたい。

◇

考へるに、聯盟の滿洲調査團にせよ又上海に於ける各國代表にせよ日支間の平和兌復の爲め萬全の努力をしてゐるが何うか疑惑がないでもない。滿洲に於ては如上の如くハルビンに於て微妙な空氣を醸しつゝあり、上海は何うかと言ふに、皇軍の殆んど全部が撤退したにも拘らず、その直後開催さるる筈の圓卓會議が一向に開かれず日開かれんとする氣配すら認められない現狀にある。圓卓會議が持つ使命は今更繰返すまでもなく、日支兩軍の停戰交渉成立に依り再び斯かる事態を繰返さざるやう討議し、將來日支間に紛擾の起らぬ事を約定づけるものである。言ひ換れば支那の反日、排日行爲を之に依つて防止せんとするものである。然るに肝腎の圓卓會議は今の所果して何時に成つたら開催せらるゝか推想もつかぬ狀態にある一方支那の反日行爲は何時勃發するか判らぬのであつて、上海在留邦人が危險に直面してゐるばかりでなく、萬一の事があれば折角交渉に依り素直に撤兵した皇軍の體面を汚損せられる事ともなるのである。◇

今や日本は非常時に際してゐる此の秋に當つて聯盟調査團を持出し、上海圓卓會議を論ずるのは、遙なる後方の問題のやうではあるが、實は聊かにこれを考へるゝ後方に非ず日本が直面した緊急の問題である。これらの推移に對し國民は一日も視線を外らしてはならない。

窮民救濟事業で 撒かれる勞銀

特に今明兩年度は總工費の大部分を占めやう

窮民救濟土木事業は昭和六年度以降六年總額六千五百萬圓の經費を以て初年度六年度に於て一千九百萬圓の豫算を計上して着工されたが、何分にも初年度のことゝて着手が遅れ年度內工事の六割六分卽ち千三百萬圓の工事を終つて、殘り三割四分、六百萬圓の工事を七年度に繰り越すことになつてゐる しかして

▽繰越 の內譯は治水三百萬圓、道路二百萬圓、港灣水道その他百萬圓となつてゐるが、この結果七年度は十三割四分卽ち二千五百萬圓の救窮工事を遂行することゝなり、目下各地とも非常なる勢ひで工事の進捗を圖つてゐる、なほ六年度中に細民(職工、運搬人を除く)に支拂はれた

▽勞銀 は三百二十八萬圓で、これが延人員は五百八十七萬人となつてゐるが、勞銀の撒布成績については六年度は材料費に土地買收等に多額の金をつぎ込んだので、今明兩年度は總工費中の大部分を占める筈であると

支那の排日運動(十)

皇軍の威力發揮 せられた地には少い

九、共產思想の動きを注意せねばならぬ

蘇俄容共政策により輸入せられた共產的革命思想は國民黨に浸潤し帝國主義打倒、不平等條約廢棄等の『スローガン』は最も高調せられ、而も小兒病的急角度を以て排日運動の全面に策動してゐる。資本主義を打破しプロレタリア獨裁を目標とする共產主義と帝國主義的國家の桎梏を脫せんとする民族獨立運動とは、容易に相和する微妙なる關係あるを以て、コミンテルンは支那民衆の排外思想を利用し、自己の目的を達せしめんが爲多大の努力を傾注してゐるのであることは見逃すことは出來ぬ

十、支那は法治國たる資格がない で、排日運動に一種の共產的色彩あることは見逃すことは出來ぬ。私的團體にすぎざる反日會が法律の定むる所によらざる規則をつくりて商民を個人に惡するが如きは、明に自國々家の權力を冒瀆するものといはねばならぬ。卽ち反日團は關係商人に對し排貨を強制し、これに從はざるものには殘虐なる私刑を加へ、其貨物を沒收するの不法行爲を敢てしてゐる。反日會の斯かる兇暴なる行動に對して、身體財產の安全に關する保證のない無賴極まる支那の現狀は、自ら其國際的信用を破壞し、居留地の回收、領事裁判權の撤廢等不平等條約廢棄の目的達成を阻害し支那の國民的運動に同情ある者をして失望せしむるに至るであらう

十一、排日運動は皇軍の威力發揮せられたる地には少い

從來日本軍の威力發揚せられたる地方は大體に排日少く、濟南事變の際第六師團の勇武の印象深く刻まれたる濟南の如きは、滿洲事變も殆んど排日の見るべきものがない之に反し長江沿岸其他南支方面に於ては、皇軍の威力を知らないので日本を輕侮し從つて排日が盛んである

十二、排日の影響

排日の影響は貿易上對支輸出品の低落、海運の不振、在支企業の打擊等であるが殊も注意すべきは國貨提唱の強調、卽ち自國品を本位に置いた經濟的立場からの競爭であるから、日本として之等に對する對策を講じ經濟的に彼等と對抗する覺悟と準備が必要である。單に政府の政治的解決のみに依らず、良貨を以て國貨を驅逐する樣に心掛けねばならぬ

十三、排日停止は日支交渉開始の根本條件

將來日支外交を正常なる軌道に歸せしむる爲に排日を終熄せしめねばならぬ、之が第一の要件は抗日教育の廢棄と、抗日運動の永久停止である。卽ち國民黨が其政策を改むるか、又は國民黨を打倒して支那國民を國民黨一黨獨裁より救出することが必要である(終)

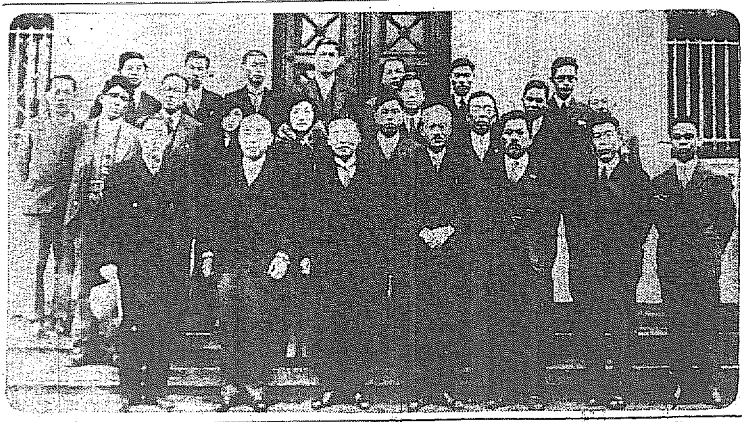

ゼネヴアで勢揃ひ わが國際勞働會議代表

泉噴

小賣商店の反省を促す

大衆の支持を受けて居る時代の寵兒デパートの目覺しき進出と大資本を擁し、傳票一枚で集筆散の無駄を省き、總ての點に於て合理的な經營法と有利な條件を具備して居る官廳會社內の各購買組合との間に介在して居て、經營難に喘ぐ市中小賣商人は三十二年式の猫の眼の樣に變つて居る商店の店舗と客家の數から見ても、市中サンドイッチである

小賣商人の經營難を如實に物語つて居る。數年以前から商工會議所でも絶えず小賣業者の振興策を講じて居られる樣だが、微温的な一時の策なので其の效果は何等見るべき物がない。一般小賣商人も無自覺で同業者間の商略を無視し自店の經營難に苦しみつゝも、何等積極的な方法も講じて居る樣にも見受けられず、寧ろ排他主義で同業者を客に中傷する態度を取り自己の小利に汲々として居る商人が多い樣である

其れが爲か同業組合も有名無實で組合の中堅となつて小賣商人を指導し、經營難を幾分なりとも緩和せしむる人物の皆無なのと、經營難の根本原因を不況のみに託して居る樣では永久に救はれない小賣商店は何處に行く京城の姬ヶ購買者の大部分が俸給生活者である以上小賣商人を救ふ路は是れ等を顧客とする購買組合を打倒するか又は小賣商人共同經營の手に移す事である

一方各官廳會社も是等小賣商人より直接又は間接に多大の利益と恩惠を受けつゝある事は認めてゐるにも拘らず、購買組合設立によつて小賣業者に對して門戸を閉鎖してゐるのは餘りに不當である。市中小賣商品は確かに高い事の原因は購買組合の存在と不況による商業減少と家賃及電燈其他不當高率による負擔が重いからで

これさへ解決すれば値段に於てデパートにも對抗し得る事もでき、購買者にも滿足を與へる事ができる可能性充分である

勞働者が自己の生活を脅かす賃金値下に對して勝敗如何に關せず共同戰線を張つて戰ふではないか府內小賣業者も全部結束の下に購買組合打倒と不當高率家賃及電燈料値下及營業稅減等解決して今迄の陰鬱なる商店街を明朗な商店街とすべきである

若市中小賣商人が現狀の儘で行けば、日一日と窮地に迫り自滅の一途を辿るのみであるから敢て市中小賣業者を促す次第である(商賣一年生)

赤紙が多い

京城府の特別戸別稅滯納

京城府の昭和六年度特別經濟戸別稅滯納狀況を見るに賦課人員內地人二〇、四四四人のうち督促狀を發したもの五、九八〇人でその歩合二割九分三厘、朝鮮人一四、六二〇人のうち督促狀を發したもの六、七〇八人でその歩合は四割五分八厘で、朝鮮人は內地人に比して督促歩合が割合に高率を示してゐる、しかしてその滯納の內容を調査してみると內地人側においては一、〇〇〇圓以下の所得者に滯納最も多く三割強の歩合を示し、一、〇〇〇圓以上二〇〇〇圓以下のものこれに次ぎ、三、〇〇〇圓以上になると滯納歩合が漸次減少してゐる。これに反して朝鮮人側は一、〇〇〇圓以下四割強、一、〇〇〇圓以上三、〇〇〇圓未滿五割強、一萬圓內外の所で四割強になつてゐて比較的大所得者に於て相當の高率を示してゐる

給與も好條件が揃ふ 就職も

航路標識傳習生 若干名募集さる

遞信局航路標識所では航路標識傳習生若干名を募集中であるが、右傳習生には實習用被服及器具類を貸與して約七ヶ月間特殊の技術並に學術を修習せしめ、卒業後は直に燈臺看守の雇員に採用し順次判任官に任用せらるゝことゝなつてゐる、なほ出願資格は明治四十五年六月十日から同四十五年六月九日までの間に出生した內地人男子で養成期間中徵兵の徵集現役に關係なき者であることを要し、出願締切期日は六月十日、入學試驗は遞信局養成所に於て六月十六日から二日間に亘つて執行されると

羅針盤を

總督の訓辭

吉州から城津へ向ふ

城津にて……高橋特派員發

◇朱乙溫泉の一夜は明けて、十三日の朝陽は高山の翠綠に爽かな微笑みを投げてゐる、遙遙外に見ゆる松林に赤きチマの童が草花を摘み、眼下を流れる溪川のせゝらぎにあどけなき小鳥が和ふてゐる。この朝總督は令夫人その他を同伴して近郊をのどかに散策し、午前十一時四十分旅館發、朱乙驛で汽車に投じけふの日程なる永安、吉州、城津を訪れることになつた

◇午後一時三十一分永安驛に到着構外で地方有力者並に學校生徒の出迎へを受けて程近き朝窒永安工場に向ふ、同工場は昨年八月こゝに十二萬町歩の土地を買收して設立されたもの、石炭の低溫乾溜と液化の二工業を以て立たんとしてゐる。業務開始を一ケ月後に控へ目下孜々として製品の試驗的研究を進めてゐる。原料炭は同社所有の永安炭坑から年額十萬噸を採掘してこれに充てると共に、一方電氣工場に於て半成骸炭を利用して五千キロを發電し工場動力を始め一般の電力を供給するとのことである

◇總督は休憩室で工場長から具さに原料炭より半成骸炭、ガソリン、重油、パラフイン、乾溜ガス等に精製されて行く道程を聞き室內に並べられた製品や參考標本類を見ていて發電所、乾溜池、パラフイン工場、脫硫油等を巡視の後工場を辭去して午後二時四十分發列車で吉州に向つた

◇吉州驛に着いたのは午後四時過ぎ、總督は地方民の盛んなる堵列歡迎と警戒の中に吉州郡廳を訪れた、同郡は現在戸數一萬二千八百九十二、人口七萬九千二百七十名を以て數へられ、大部分は農を業としてゐるが、鐵道既定計畫線上惠山線の開通により吉州惠山鎭間の鐵道が開通し、更に同郡白岩より茂山に通ずる百八十八キロの拓殖鐵道が敷設されれば、物資の交易、林產物の搬出等頗る殷盛となり素晴らしき發展を見ることは想像に難くない

◇總督は郡守、警察署長よりの管內狀況を聽取後、郡內有力者並に職員に訓示を與へたが、その言の如く今後に於けるこの天惠的な機會に惠み益々官民が一致協力して思想問題にも一段の考慮を拂ひ、住み心地よき大吉州の建設に努力すべきであらう

◇午後五時吉州を辭した總督は同六時城津驛着、驛頭に堵列せる官民學校生徒等の熱誠なる歡迎を受けて郡廳に向ひこゝでも各當事者より、それぞれ管內の狀況を聽取し、官民有力者に含味すべき訓示を與へた。卽ち城津は古くから知られてゐる土地にも拘らず、今日に於ても余り見るべき進步の跡なく、加ふるに思想方面に於て可成り憂慮すべき狀態にあるのである吉惠線も愈よ今年度中に吉州合水間を竣功し、近く交通運輸史上に一新紀元を劃すると共に、奧地圖の伸展は城津港の前途をして光明あらしむるものであるが、幸に官民協力一致以て地方の改善發達に邁進されたいといふにある

◇郡廳に於て懇切なる訓示を終へた總督は城津での日程の一部を終へて午後七時頃無事旅館に入り、今回の巡視日程中における最終の宿についたのである

◇なほ城津港は古く明治三十二年の開港になり北鮮中部に於ける物資の吞吐集散上頗る重要なる地の利を占めその經濟區域は咸南北兩道約一千方里に跨つてゐる、更に同港發展の樞軸となるべき惠山線鐵道は既に昨年より起工され漸次着々とその工を進めつゝあり、なほ北鮮開拓に併行する森林鐵道の敷設計畫は過般中央政府の承認を得てゐる、又曩に民國政府に於て計畫中であつた奉天長白間を連絡する鐵道は滿洲國の成立によつて更に速度的に促進され得て惠山線と連絡するかも知れない、思へば城津は北鮮中部及び滿洲中央部に亘る一大經濟地帶の吞吐港として地の利と共に天の時をも得てゐると見ることが出來る、更に永安の朝窒石炭液化工場の設置と共に同港の將來は前途洋々たるべく、地方民の大なる期待も又むべなる哉である

法律相談

一、法律一般に關する本紙上の質疑相談に限る
一、投稿は簡潔(成るべく三四十行以內の程度)のこと
一、投稿には住所姓名を明記(但し紙上の匿名は可)し、京城日報社編輯局法律相談部宛のこと
一、投稿の意味不明のもの、或は特別に紙上發表を憚るものは回答しないことがある
一、投稿は一切返戻しない

養父の惱み

私は結婚後子供のない爲め今から十二年前恰度其當時事情によつて嫁し先より姙娠のまゝ引取つたる私の妹の子を出生を待つて私の子としてをります。處がその當時私の長男として嫡出の屆出でもしてゐたならばそれでよかつたのだらうと思ひますが、一旦妹の私生子となした爲にやはり戸籍に不快な跡が殘つてをります。然るに子供は少しもそんな事は知らずに私共夫婦を實の親と信じてをります。もう今年十二歳で二年したら中學校入學の年にもなり又ぼつぼつと戸籍面にも氣付く年となりますが、どうしても私は子供に向つて『お前は內の養子だ』『私生子だ』と言ふにしのびません。そんな事を知つたら乾度子供はがつかり致します。こんな子供の將來の爲に私生子及養子の名を戸籍面より消して貰ふ由はないでせうか。ありましたらお敎へ願ひます。註に子供の實母なる私の妹は其後再縁せず今は病身ですから父の死後私が戸主となり扶養者となつてをります。子供の實父なる者、妹の夫であつた者は其後行方不明で今は生死すらわかりませんが私共の一族は皆私の考へにさんせいしてをります(惱める養父)

辯護士 松本正寛

【答】誠に御氣の毒ですがお訊ねの通りとすれば私生子養子が眞實ですから、これを取消す法はありません。戸籍の記載は誤記の場合のみ訂正を許されるものですこの機會に於て一般の人々の御注意を願ひたいことは、結婚屆は婚約が成り立つと同時に差出し、法律上の夫婦が出來上つて後に式をすることに改善したいと思ひます。いくら神前結婚しても、また私等夫婦は前結婚が知つてゐるといふても法律は屆があるまでは夫婦と認めません、屆があるまでは內縁の夫婦、野合の夫婦で、その間に生れた子は私生子であります。又婚姻屆が遲れると屆出の日から百八十日以內に生れた子は戸籍吏が嫡子と認めませんから、これも私生子又は庶子になります。又式を先きに屆を後にすると三月や四月はすぐ經ちます。その間に姙娠して而も夫婦仲が惡くなると婚姻屆を出さない。子供は私生子になる。引取るとか引取らぬとか、養育料を與れとかやらぬとか、金を附けて他人にやるとかの紛爭問題が起る。この樣な例は珍しくありません、これは媒酌人や親達が婚姻屆よりも先きに結婚式を行ふからであります、紛爭は勝手次第とした處で、何も知らぬ可愛い初めて生れた子供を私生子にして一生涯苦しめるのは忍びないことでせう、又その子が成長した時に自己の身分を恥ぢ自重心を傷け自暴自棄の動因となり、社會の厄介者となります。また私生子の肩身の狹い爲に良家の人は結婚を嫌ひませう、不良少年少女中には多くの私生子があることを思へば媒酌人や親達はぜひとも結婚式よりも先に婚姻屆を出し右の如き紛爭や悲慘事や犯罪の卵をつくらぬやうお願ひ致します

◇株と米◇

大株短期引跡

大新 六十六圓九(二十錢高)
鐘新 九十圓五(四十錢高)
日産 三十三圓七(五十錢高)
東新 百五十五圓三(十錢高)

各地期米後場止

下關二三、五九▲名古屋二四、一〇▲金澤二二、七八▲熊本二二、六一

大阪最終氣配 四十四錢(不變)

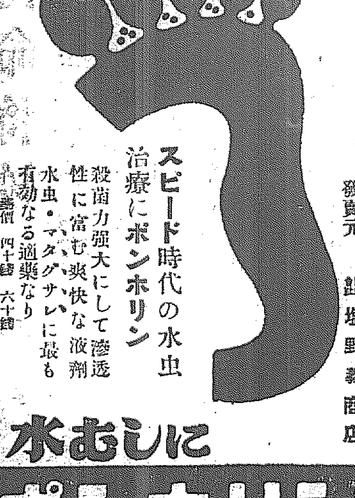

スピード時代の水虫治療にポンホリン
殺菌力強大にして滲透性に富む爽快な液劑
水虫・タムシ・マタグサレに最も有効なる適藥なり
定價 四十錢 六十錢
發賣元 鹽野義商店
水むしにポンホリン

治淋新藥 ウラルゴール
淋疾の豫防と治療に
あやしいと思つたら早速ウラルゴール短管の使用によつて豫防が出來る、不幸にしてかゝつたら根本的の療法が必要である。普通の療法では一時癒つた樣に見えても再發する事が多い。これ淋菌が尿道の粘膜に深く喰入つてゐるからである。ウラルゴールはその喰入つた淋菌に合理的に長時間作用するので、其の效果も極めて確實である。
各地一流藥店にて販賣す。說明書進呈す
定價 長(一〇本入 二・〇〇 二〇本入 三・八〇) 短(一〇本入 一・〇〇 二〇本入 一・五〇)
東京市日本橋區本町 友田合資會社

●頭痛にノーシン●

年賦定期貸付 普通銀行業務
日本銀行代理店 日本勸業銀行代理店 朝鮮銀行代理店
京城府南大門通二丁目百四十番地ノ一
株式會社 朝鮮殖產銀行 頭取 有賀光豐
資本金參千萬圓
全鮮各地に支店派出所五十八ヶ所並に內地大阪に支店あり

乳兒に 大印滋養糖
牛乳やコナミルクで育てる赤ちやんが、兎角育ちの惡いのは、お母さんのお乳と違ふためです又濃めたり、煮て消毒し過ぎねばならないので消化し難い物になるせいです この二つの重大な缺點を補ふのが大印滋養糖で、おちゝの中に入れて與へれば母乳の場合と同じようにメキメキ發育なさいます。
說明書進呈
全國藥店にて販賣 犬印に御注意
東京神田 和光堂 大阪出張所 N—5

醫學博士 二宮亮吉
產科 婦人科 二宮病院
電本二〇一

スピード時代の滋強のみもの飲料界の王
白頭山特産天然高山植物果汁
ツルチユク
豐富なる天惠の滋養
比類なき天然の美味美色

朝鮮ツルチユク製造所

阿波共同汽船仁川出帆
威海衛、芝罘、大連行 利通號 五月廿一日午後一時入港 五月廿四日午前十一時出帆
威海衛、芝罘、大連行 共同丸 五月廿五日午後二時入港 五月廿七日午前十二時出帆
鎭南浦、大連、天津行 長山丸 月末定日午後二時入港 月日午前十時出帆
朝鮮郵船主要港ニテ乗客荷物取扱所、ジヤパン・ツーリスト・ビユーロー京城三越支店內案內所
代理店 仁川海岸町四 野口商會 電話二四番・一七三番

朝鮮汽船出帆廣告
仁川出帆 海州行 每日午前九時 唐津行 每日午前八時
釜山出帆 麗水行(急行)每日午前十時二回 統營行 每日午後八時 木浦行 各港寄港每日午後三時 元山行 隔日午後五時出帆
鬱陵島行 五月中六日、十一、十七日、廿二日、廿八日
濟州島行 五月中二日、七日、十二日、十八日、廿四日、廿九日
木浦出帆 釜山行 各港寄港 每日午後八時 濟州島行 直航線 隔日午後六時 群山行 五月中四日、七日、十一日、十四日、十八日、廿一日、廿五日、廿八日

嶋谷汽船販出帆
朝鮮總督府命令航路
朝鮮北海道大連線
鎭南浦出帆(代理店 日鮮海運株式會社 電話五三九)
裏日本北海道樺太行 朝鮮海丸 五月廿一日 日本海丸 六月廿四日
裏日本北海道行 鮮海丸 五月廿一日 朝鮮海丸 六月十二日
仁川出帆(代理店 日鮮海運株式會社 電話一〇二九)
大連直行 鮮海丸 五月廿六日 日本海丸 六月七日
裏日本北海道行 朝鮮海丸 六月廿六日 鮮海丸 六月二日
裏日本北海道樺太行 日本海丸 五月廿四日
群山出帆(代理店 群山運送株式會社 電話一四〇)
裏日本北海道行 鮮海丸 六月二十七日
木浦出帆(代理店 日鮮海運 電話八五四)
裏日本北海道行 鮮海丸 六月四日 朝鮮海丸 六月廿八日
朝鮮北海道大連線
寄港地 大連、鎭南浦、仁川、群山、木浦、釜山、敦賀、伏木、新潟、函館、小樽、舞鶴、大泊
使用船 朝鮮海丸 三七〇〇噸 優秀貨客デイゼル船
日本海丸 三七〇〇噸 優秀貨客デイゼル船
鮮海丸 三三〇〇噸 優秀貨客船
明石丸 五〇七五噸 優秀貨客船

日本郵船出帆
歐洲行 箱崎丸 横濱 五月二十九日 神戶 六月二日 門司 六月四日
桑港行 龍洋丸 横濱 五月二十二日 神戶 五月二十四日
濠洲行 北野丸 横濱 神戶 五月二十三日 長崎
▼右之外各地共臨時臨時便多し船腹の調節を取計ひ申候
京城南大門通り 朝鮮郵船株式會社 電話本局四一九五・四一九七・二九九八・三九八九
釜山支店 大倉町 電話 長 二一〇八四
元山支店 海岸通 電話 三五〇
仁川出張所 海岸町 電話 一七九・一二三〇
京城代理店 朝鮮運送會社 電本一七九・一二三〇

元山出帆 代理店國際通運支店
東京行 櫻島丸 五月二十三日
大阪行 金剛山丸 五月二十九日
大阪行 羅南丸 五月二十八日
長崎經由 長白山丸 五月二十四日
敦賀行 榮江丸 五月三十日
北鮮行 漢城丸 五月三十日
名古屋 立神丸 六月二日
宇品大阪行 立神丸 五月二十七日
清津直行 立神丸 五月二十七日

釜山出帆 代理店大洲商店
東京行 大連丸 六月一日
東京行 長白山丸 五月二十三日
大阪行 芝浦丸 五月二十三日
大阪行 慶州丸 五月三十日
大阪行 春川丸 五月二十四日
博多長崎鹿兒島三角行 鎭江丸 五月二十七日
北鮮行 榮江丸 五月二十七日
上海浦行 漢城丸 五月二十八日
北鮮行 慶安丸 五月二十八日
名古屋 立神丸 六月四日
大阪宇品行 立神丸 五月二十五日
清津、元山經由直行 立神丸 五月二十五日

木浦出帆 代理店 國際通運木浦支店
東京行 大連丸 五月三十日
大阪行 慶州丸 五月二十八日
仁川大連行 平安丸 五月二十六日
博多長崎鹿兒島三角行 鎭江丸 五月二十六日
釜山上海行 慶安丸 六月一日

仁川出帆 代理店國際通運支店
東京行 佐渡丸 六月八日
大阪行 大連丸 五月二十八日
大阪行 慶州丸 五月二十六日
大阪行 漢江丸 六月五日
博多長崎鹿兒島三角行 鎭江丸 五月二十四日
安東大連行 會寧丸 五月二十三日
鎭南浦行 京畿丸 五月二十六日
大連營口行 京畿丸 五月二十六日
鎭南浦大連行 平安丸 五月二十九日
釜山上海行 慶安丸 五月二十三日

仁川定期出帆 朝鮮郵船
◎營口航路開始
使用船 京畿丸 貨客一、一〇〇噸
每月六日、十六日、廿六日仁川出帆 鎭南浦大連經由營口行

新潟北鮮北海道線 寄港地順序
小樽、函館、新潟、元山、西湖津、城津、雄基、清津、新潟
各船共貨物出廻に應じ右の他臨時寄港す
嶋谷汽船株式會社 仁川出張所 仁川府本町四丁目十六 電話五〇・二〇八

仁川出帆豫定
阪神 玉榮丸 五月廿一日
阪神 大安丸 五月廿六日
名古屋、清水、京濱 平和丸 五月廿二日
阪神 伏見丸 五月廿四日
尾ノ道、阪神 關東丸 五月廿四日
阪神、伊勢灣 昌盛丸 五月廿五日
阪神、京濱 清津丸 五月廿五日
阪神 赤城丸 五月廿六日
阪神 四川丸 五月廿五日
門司、阪神 萬安丸 五月廿八日
阪神 瑞州丸 五月廿六日
阪神 玉井丸 五月廿七日
阪神 盛榮丸 五月廿八日
名古屋、清水、京濱 新昌丸 五月廿八日
大連 大信丸 五月廿一日
大連 大連丸 五月廿八日
京濱 名瀬丸 五月廿九日
阪神 新和丸 五月廿九日
阪神 榮龍丸 五月三十日
仁川府海岸町一丁目二番地
鮮航同盟會 仁川支店 電話長八〇番

北部版 北鮮地方

東滿北鮮本格的開拓へ 晴れやかに第一歩を踏み出す

北廻り線起工
南廻り線は多少遅れる 北は明春四月南線は六月 何れも竣工開通す

【天津】○○線敷設工事は政局の變化如何に拘らず豫定の如く進められることになり、○○間及び○○より○○を經て○○に至る所謂北廻線工事は廿日より着工し明年四月一日をもつて開業の豫定のもとに急速に進工、南廻線は多少遅れて着工するが、二ヶ月遅れて明年六月をもつて竣工せしむる豫定であると

四千二百の勞働群
大連から清津雄基を經て 續々工事場へ殺到

【清津】○○線工事に働く滿洲國人及工事材料を積んだ利成丸は既報の如く十五日大連を出港し廿二日清津に入港、清津へは六百廿五名を上陸せしめ、更に雄基に廻航して七百五十三名を上陸、工事現場に送ることになつた、更に第二回は永順丸で千五百名、第三回は利成丸で二千二百名を清津、雄基兩港を經てどんどん○○に送り込むことになつてをり、工事材料の輸送も順調に行はれてゐるので、着工を前にして北鮮問島方面は不景氣の中にも一脈の期待景氣が躍動して生氣を帶びて來た

終端地頓に活氣づく

【雄基】○○線工事に使役する苦力第一回輸送の七百五十三名は十九日雄基に上陸しその筋の檢疫を濟まし與地慶城對岸○○○工事場に向つたがこれは大倉組の請負工事場で此れ等工事場の人夫その他の供給品は阪野商事會社でなす事となり本社より事務員宮田一郎氏を出張せしめ○○○○工事場に酒保を設け經營に當るので同社ではその準備に忙殺されてゐるがこれがため地方民は終端港の實現を目前に控へて雄基清津の地價は勿論一般の活動景氣に市內商店の賣行き等も好況を呈するに至つた

半身不隨の裏日本の港
北鮮航路で芽吹き 各港命令線を狙ふ

【清津】北鮮と裏日本を結ぶ直通航路は敦賀をはじめとし、伏木、北鮮線、新潟北鮮線など、今までの半身不隨の形にあつた裏日本各港が一齊に起つて航路の獲得と港灣の修築に力を入れつゝあるが敦賀、伏木に對して新潟港民も非常な意氣込みで來るべき港灣協會が新潟に開かれるのを機會として、新潟と清津又は雄基を結ぶ定期命令航路の開設につき極力運動すると共に主務大臣に向つても提案することになつてゐる

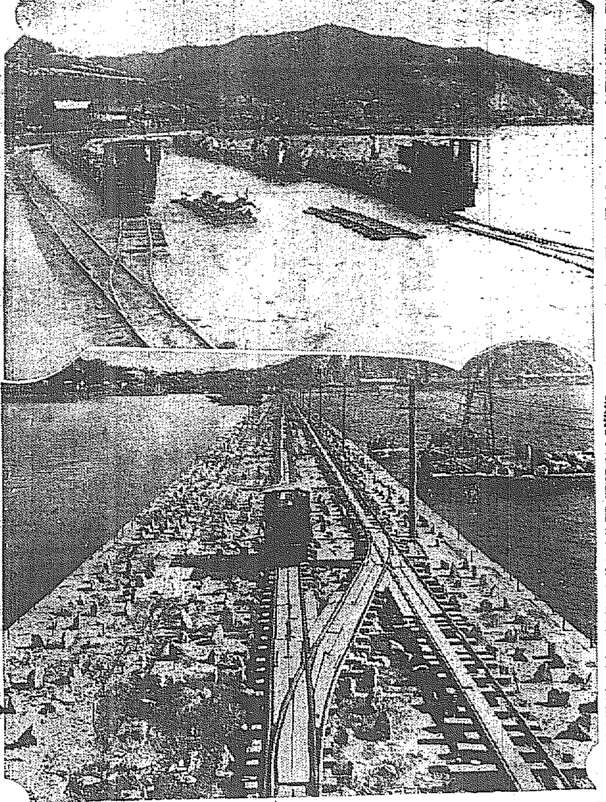
一路終端港へ——清津港修築工事進む (上)埠頭の埋立工事 (下)防波堤工事

富山視察團 間島清津へ

【清津】富山縣商工課長柳川久雄氏の引率する縣下官民有志十七名は北鮮及間島地方視察のため來鮮し先づ間島を視察して廿五日夜清津に出で同夜鶴林館に一泊、廿六日清津市內を視察する豫定である

內地の投資は まだ日和見氣分
視察から歸つた 室清津商議理事談

【清津】輸城川改修費の一部を成す寄附金取纏めのため過日來內地關係各方面に折衝を行ひ歸清した室清津商議理事は寄附金問題には觸るゝを避けて左の如く語る

滿洲國及び北鮮地方に對する內地方面の態度は概して日和見的である、唯內地は何れの方面も行詰りを感じてゐるため今から拓かれんとする新天地に向つて活路を見出さうとする氣分は濃へるが、サテ具體的に投資しようとする話は耳にしなかつた、北鮮地方を視察する者もボツボツ出て來ると思ふが、愈よ踵を接するのは明年の鐵道開通期を界として後になるであらう、それは北鮮から滿洲國に通ずる交通路が開かれた後でなければ時期尚早だと言ふのである、自分は來年の一計畫として吸の出來た時に間島—北鮮—裏日本の關係を北鮮と交渉深き地方の中等學校又は專門學校等に巡回講演をやつて見たいと考へてゐる

清津の道路鋪裝 地鎭祭を行ふ

【清津】清津府の幹線道路豫州前より天馬山下に至る鋪裝工事は昨秋來着工進行中であるが、十八日正午清津公會堂において請負業者主催にかゝる地鎭祭を執行し、官公職者關係市民有志多數出席、

會寧で懇談會

【會寧】鄕軍富山聯隊聯隊十八名が二十一日夕方琿春方面より自動車で會寧へ到着の豫定になつてゐるが同聯は十九日雄基上陸同方面より慶源、琿春、會寧を經て廿二日午前十一時二十分發列車にて間島に向ふ筈であり會寧に於ける行動は郡廳を訪ひ次いで會寧神社參拜最後に公會堂で懇談會を催す

羅南の校長會議 八十六校出席

【羅南】既報咸北道及間島の初等學校長會議は十八日より三日間道廳會議室で開催、出席校數八十六校（內間島及琿春十校、道內七十六校中小學校二十校普通學校五十六校）で學務課長、視學はじめ職業教育指導者など列席、會議の內容は

▲諮問事項=鄕土教育振興上注意すべき事項
▲聽取事項=學校を中心とする青年指導民風改善其他社會敎育的施設につき現在及將來の計畫の二項である、なほ右會議は第三日二十日の午前中に終了し午後は代議員會を開催する

毒草を喰ふ
母子四人吐血苦悶 長男は遂に悶死す

【咸興】京畿道城州郡周南面生れ現在咸南中山郡長平面部下里居住暫重俊の妻金氏は去る十一日午前十時頃夫の不在中、附近の山腹で子供三人を伴ひ草根探集の途、飢餓に堪へかねて探集した草根を分食した處約一時間を經て長男某が多量の血を吐き顏面蒼白となり苦悶し初め引續いて金氏及び長女、二女の三名も同樣の症狀を呈し苦悶中を附近の者が發見所轄中山署に急報したので直に公醫を派遣して手當の結果、長男が約三時間後に死亡したのみで他は生命を取止めたがこの草は余程猛毒性のものらしく毒草と氣附いた金氏が殘りを牛舍に棄てたのを食つた同家の六歳牛も同じく約三時間にして斃死した

羅南部隊傷病兵 十二勇士歸る

【羅南】古賀聯隊獨戰の錦西方面出動部隊に屬して勳功を樹てた星野騎兵大尉ほか十二勇士（騎兵一、野砲兵五、步兵六）は龍山衛戍病院で加療中のところ經過順調で十九日午前六時四十五分羅南驛着列車で道部をはじめ官民多數の歡迎の裡に凱旋、衛戍病院に入つた

咸南で椎茸栽培 見事に成功

【咸興】咸南道林務課で數年來試驗中の中山の山官郡事業所における椎茸栽培は見込なしとの評を北鮮では豫想の見込を美事に打破して本春既に七本の新茸を發見した、一兩年後の發生振りを期待されて居る

北鮮部隊の鐵道警備演習
暴徒蜂起の想定で 鐵原北青間で實施

【咸興】步兵第七十四聯隊は二十日から二十三日まで四日間『皇軍〇〇方面出動中咸興の警備薄弱なるに乘じ鐵原北青方面に暴徒蜂起……』なる想定の下に北鮮最初の鐵道警備演習を實施第十九師團管內の各部隊からも參加見學中である

長豐炭坑に 百萬噸の大豐礦
朝窒第四發電所も起工し 朝鐵咸南線大景氣

【咸興】赤字街道の朝鐵咸南線も咸南新興驛附近に朝窒第四發電所が二百萬圓の工費で起工されその材料が輸送開始されたゝめ貨客共著しく增加し四月分收入は前年同期に比して三千五百余圓の增收を示した外一時廢坑の悲運に直面しつゝあつた朝鮮合同炭礦株式會社長豐炭坑が最近埋藏量最低百萬噸の豐礦を發見したゝめ長豐驛も近く新館附近に移轉し大々的輸送計畫中である

商工地帶と住宅地は區劃する
愈よ委員會で具體化した 咸興の大市街計畫

【咸興】昭和二十年末府の人口が八萬六千人に達する豫想の下に立案される咸興市街計畫の調查委員會は十九日午後二時半から府廳會議室に開催、計畫內容は左の通りである

現在の府市街地は九十二萬二千百五十坪に過ぎぬが新市街は咸興驛附近、片倉製系所附近、城川江對岸までに擴張し▲大和町賃營道一帶四十一萬四千二百坪を商業地區とし▲驛附近、片倉製系所附近七十一萬八千五百坪を工業地區▲山手一帶六十四萬三千六百餘坪を住宅地區▲城川江岸を混合地區とせんとするものでこの總面積三百六十七萬五千百餘坪となる。なほ新道路は幅員を廿五米、廿二米、十五米、十米、七米の五種に分ち延長七萬八千七百廿米、總面積八萬八千六百六十平方米と豫想なほ委員會は左の通り委員を指名し近く委員總會開催する事とし午後四時散會した

▲區域及地域部、森田耕一（道地方課長）井上八重二（道衛生課長）園山寬二（咸興營長）吉町石太郎、金山龍太郎、信田榮一郎、金基甲▲交通部、伊藤文雄（道土木課長）栗山甫造（咸興驛長）四竈聰三（保線區長）野村宗五郎、藤原中佐、田邊宗次（咸興局長）池田平次郎、內田年十、邵敬軾、佐田賀▲社會的公共施設部、林良作、篠崎新郎、柄變、井上通、園川秀吉、李容甲、朴開鉉、森田耕一

李士用軍 寬甸縣を襲ふ
公安局長逃走し 一戰も交へず入城

【新義州】寬甸縣毛甸子を根據地として縣內各村から軍資金武器等を强奪してゐた鬪匪首李士用は十六日部下約一千名を引率して寬甸縣城に迫つたが縣公安局長はその來襲に驚ろき十五日部下とともに逃走したため李士用軍は一戰をも交へず公安大隊長に迎へられ堂々入城したと

上海派遣憲兵 羅南を出發

【羅南】戰亂勃發の上海警備にあたる增派憲兵のうち羅南憲兵隊からは慶源分隊の重質佐川大心、茂山分隊の二等憲兵橋手谷等の二氏參加、十六日夜羅南發上海へ向つた

伊川普通校 蠶室焼失

【伊川】去る十八日正午ごろ伊川公立普通學校蠶室より出火し一棟を全燒し損害は約一百圓である

會寧の大掃除

【會寧】邑內春季清潔方施行日割は左の如く決定檢査は各其の翌日行はれる事になつた

▲泰山洞五月廿日▲一洞、三洞廿一日▲二洞、四洞廿二日▲五洞、料洞廿三日

▲要領=一、宅地及家屋の內外を掃除すること二、室內の家具を日光に曬すこと三、寢具その他を日光に曬すこと四、床下換氣を充分にし濕潤著しき場所はこれを埋め又排水を充分にする六、邑內に於て飼育中の豚は檢査當日迄に會寧河向ひ或は八乙川原に搬出する

安邊地方 田植遅る 苗の發育不良

【咸興】例年なら二十四五日には田植の走りを見る咸南安邊郡地方も本年は希遇な天候續きで苗代の發育その他の不良な條件が多く月末或は六月にかゝらねば田植着手に至らぬ模樣である。同郡は例年通り各郡部に實施し來つた六月十四日の農民デーを本年は各團體共同主

……宇垣の東京宣傳『羅津終端港說』が、忽ち羅津の地價を釣りあげた、羅津を思惑した連中はこの節成金風を吹かし、『眠れる獅子』扱ひされた羅津港やをら牛眼を開いた形だ……だが思惑は書いて字の通り賢明な人間のなすべき健實な投資ではない、夢見た連中でもある、終端港の北だ南だ、甲だ乙だの賑しやかな質問や取沙汰が如何に認識不足の北鮮人を葬したことか……宇垣總督はその思惑を戒め宣進の恐るべきを論した、がすでに病ひ膏盲に入つてゐるカンフルの一、二本では起死回生おぼつかしい、清津、雄基も行く處まで行つて行き詰り今暫らくは羅津病患者の風靡時代を現出しさう

羅南高女校 傷病兵慰問

【羅南】當地衛戍病院の後送傷病兵は現在廿一名あり、羅南高等女學校では右病兵の慰問を行ふことに決定し目下その準備にとりかゝつてゐる

水産調査員 滿洲に派遣

【咸興】去る十五日元山において創立を終つた咸南道水産組合聯合會では近々當社委員會を開催の上月末又は來月早々先發調査員を派遣すべく準備を進めて居る

端川署と鄕軍の射擊

【端川】十五日午前八時より端川警察署及び端川在鄕軍人分會では端川里射擊場で春季射擊大會を開催した先づ署員の射擊を終つて在鄕軍人及び來賓の射擊に移つた警察側では平巡査が一等在鄕軍人では鈴木誠一氏が一等であつたそれから賞品授與式を終つて午後四時から端川公園で宴を開き萬歲を三唱して散會した

咸興の電話 開設申請受附

【咸興】咸興郵便局では廿一日から六月五日まで電話至急開設の申込を受附ける。本年度の配當個數十五個、至急開設料二百圓である

滿浦線工事 入札指名

【鐵道局發表】滿浦線工事第八工區月林、驛坪洞間工事入札は次の如く指定された、大食、清水、荒井、日本工業、大林の各組

咸興水利 工事竣成 水門の壯觀 咸南新名所

【咸興】咸州郡五老里上流の咸興水利組合取入口は東京田中鑿製作所の請負で工事中の處この程全く竣工し工事用引込線も去る十三日撤去を終つたが尚後を通じて八十萬圓を投じて築造した水門の壯觀は朝鮮一として咸南新名所の一となつた

能として咸州郡咸州面の咸興水利地域で盛大に舉行の筈である

通川荳白間 工事完成 けふ開通式

【通川】東海北部線通川荳白間は工事いよく完成し二十一日から開通當日は開通式と試乘を行ひ沿線驛々では祝賀會を催すなど沿線は祝賀氣分を場ふはずである

共樂館落成【沙里院新劇場】

【沙里院】二萬五千圓を投じ昨年十一月來建築中であつた新劇場共樂館は愈よ竣工し、座主安田淨雄氏は二十一日三百名の官民有志を招待落成式を舉行し、其杮落しには歌舞伎中村鯉蝶一行三十餘名の大一座を招聘し、廿一、二の兩日賑々しく興行する、因みに同劇場には特にトーキ最新式寫眞映寫機二台を設備してゐる（寫眞は新裝の共樂館）

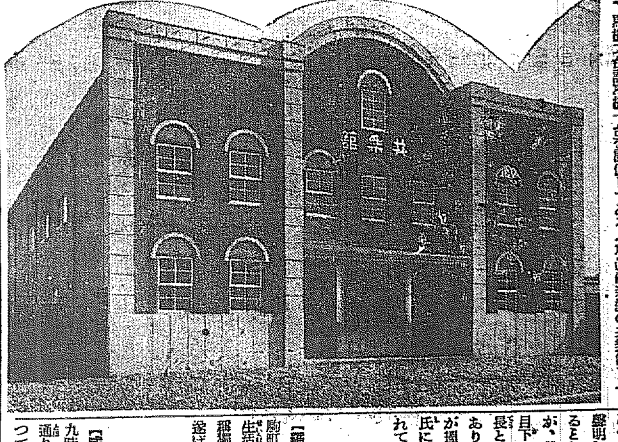

北鮮日日社長後任

【羅南】羅南において發行する北鮮日々新聞社長三上新氏は某不祥事件の責任を感じ十七日附辭職を聲明し一先づ鄕里佐賀縣に引あげることとなり十七日羅南を出發したが、後任社長に誰を推すかにつき目下寄々協議中であるが、暫定社長として清津側に赤木輝夫氏說があり、羅南側には山木和太郎氏說が擡頭しており、結局山木和太郎氏に落ちつくのではないかとみられてゐる

羅南の縊死 生活難から

【羅南】江原道生れ當時羅南邑生駒町八四居住宋敬文は十七日生活難から鏡城郡梧林面梅鄉洞俗稱獨谷山林の山頂の松林で縊死を遂げた

咸興消防組 演習と宣傳

【咸興】咸興消防組は十八日午前九時から驛前廣場で郵便局前通りにおいて春季演習を舉行、終つて府內全般に防火宣傳を試みた

京城驛前 中西テント商會 電話本局二八四八番 振替京城一二〇七六番

デイリーフルイド 清津

京城本町一丁目 株式會社 大澤商會京城支店 振替京城二三一番

職を求めたき方は
專賣特許新案特許の優秀品全國的に販路廣く。日常の消耗品で利益確實誰でも今すぐ始められる作業簡易な竹の皮代用滑板及び人造竹の皮包の製造を始められよ當所は創業以來廿餘年盛業中であるから今回有志の方に特に現在當工場使用のご同型の製造機械格安に分讓する。希望者は御來店あれば實地に就き詳細說明しますが遠方の方はカタログを進呈する。尚本機械は絕体安心できる責任あるものである。木製機械山師的ブローカーの爲すものと同一視せられざらんことを希ふ
名古屋市中區幾谷町 元祖滑板製造所 安井清三郎 電本六二九
尚滑板は自家工場で製造致しますから故問屋仲買店で御買求めより全程低廉です續々御注文をなさい

タバコ落シコルク銃 製造販賣
責任ある良品を・安價にします……
名古屋市西區御幸本町通 鵜飼銃砲店 —カタログ進呈—

需要期來る! 何か?

百貨 (半)牛田商報 御仕入御案內
營業品目 ゴム製品 各種ゴム靴 防水布 ハイヤマ [illegible]
合資會社 牛田商會 名古屋市中區

新案レザー 經濟便利 堅牢無比 安全カミソリノ刄拔差自由 特約店募集 見本代郵稅共廿五錢
名古屋市中區新榮町八丁目 タイガー商會 電話東三四五番 振替名古屋七七二〇番

男女サック
日本一の最優良品!! 品質絕對責任保證!! 破れぬサックは本店に限る!
男女珍具・粹藥・珍品

名古屋市 あか船 名古屋案內 中央廣告社

鮮滿ノ權威 味噌 醬油 美味・芳香 廉價・經濟 ヤマミル
朝鮮平壤府 宮川釀造所

投網 釣具 品質優良 價格低廉
四分目二尋十一圓 五分目二尋九圓五十錢 絹糸製投網各種 カスミ網三間二圓
京城明治町一丁目(交番前) 漁具 釣具 秋岡商會 電話本局四三三九〇番 振替京城二二五〇番

宮內省御用達 菊正宗
京城 丁田商店 釜山 本嘉納釜山支店

X線・紫外線科 イケダ小兒內科病院 京城南山町二丁目 電話本局二三一四番 二〇〇〇番 院長 池田勝三

ハイトリには 牛印ハイトリ紙
牛印 勝利殺虫劑 蠅、蚊、南京虫等全滅す
製造元 島田商會 京城 代理店 新井藥房

賣却廣告
左記中古品安價賣却仕候
一、ランカッシャ多管式コールニッシュ ボイラ 高壓式 七尺、三十尺 四尺、十六尺 各種計 十五本
二、鑛山用卷揚機、スチーム動力用 參台
三、ポンプ エバンス式 オーシントン式 ターピン 各種 二十五台
四、三、〇〇〇ポンド棉花シメ空氣アッサク機
五、發電氣エンジン直結十七キロ七キロ スチーム エンジン 一〇〇馬力 一五〇馬力 一五馬力 二〇馬力
古銅鐵商 諸機械商 當所岩治商店 平壤府 電話一〇三番

南部版
南部地方

忠南道廳の移轉と住宅問題
切迫して慌てぬやう
大田實行會の準備

【大田】忠南道廳移轉に伴ふ廳員住宅の問題に就ては既報の通り道廳移轉實行會で委員を設けこれが對策を急ぎつゝあるが五月十日現在大田の空家數は百二十八戸で移轉とともに二百三戸を必要とされ尚六十五戸の不足であるが八月末日までの借家の新築計畫は六十戸に達しをり更に朝鮮人家屋も有志間で計畫されて居るので受入の必要ないものとされてゐる、伸び行く大田を目指して最近各所よりの移住者は日と共に增加の傾向にあり從つて新築家屋の自然的契約に實行會では西一を考慮し大神宮南側朝鮮人部落の移轉を企て三十餘戸の住宅を建築して便利すべく調査中なるが齋藤邑長、白石實行會長、宮地住宅委員は二十日道廳に出頭種々打合をなし即日歸田した

去られた妾の恨みの放火
一棟二戸を燒拂ひ
光州署で取調べ中

【光州】十八日午前〇時四十分頃市内不動町一〇一番地權永化方から出火したが消防組や光州署員の努力で同家一棟二戸を燒いたのみで午前一時鎭火した光州署では出火原因に不審を抱き各關係者其他を引致取調べ中である仄聞する處によれば權永化の一室を借り受け同居中の春木屋取締金珠浩(三〇)は本妻との間に子供のないため不和となり昭和四年頃から潭陽郡水北面の推貞子(二〇)を妾として同棲したが貞子は非常に嫉妬深い女で絶えず金の行動を怪しみ喧嘩の絶へ間もない有樣であつたので金も嫌氣がさし遂に去る四月同女を離別し本妻南致永を引寄せ同棲したのを貞子が嫉妬し烈風の夜を選んで放火したものらしいと

群山商議 會員資格
昨年より增加

【群山】商工會議所では改選期を控へ目下本年度會員資格審査中であるが個人四〇名法人六十二名にして前年度に比して個人法人各十名增加してゐる

鎭海春祭
賑かに行ふ

【鎭海】鎭海神社春季大祭は二十六日午後八時から宵夜祭を執行翌廿七日午後十時から大祭を行ひ午後は境内で奉納素人大相撲を行ふ筈で非常な賑合を豫想されてゐる

厄介な讀書狂
萬引しては賣りはらふ

【釜山】釜山府水晶町假名朴蘭益は極端な讀書好きが高じて昨年以來府内の博文堂三宅、與竹等の各書店から文藝物に二百冊以上の書籍を擲き片端しから賣飛しては賣拂つてゐたことが發覺し十九日釜山署に引致された

群山アルコウ會 無量寺探勝

【熊川】去る十二日の湖南の名刹扶餘郡無量寺の花祭りは好晴に惠まれ非常な人出で賑はひを呈したが中にも群山アルコウ會の一行は揃ひの制服制帽で會旗を先頭に熊川驛からテクテク參詣し異彩を放つて人目を惹いた(寫眞は無量寺に着いた一行)

熊川九龍間 道路の昇格運動
期成會を組織して 目的實現を期す

【熊川】忠南熊川の海水浴場武昌浦を起點として鷄山外山內山を經て扶餘郡の九龍に至る五ヶ面道路昇格は數年以前より一般面民の熱望する處であつたが去る十三日の吉日を卜して外山面無量寺に昇格期成會を組織しその發會式を擧行し各面の代表者數百名參列保寧加藤署長、扶餘郡守代理、扶餘署長代理各面長臨席の上井上清氏を座長に推し各面より實行委員六名を選擧し種々協議を行ひ會長に井上清氏副會長に金相培氏を選擧し飽くまで目的の貫徹に努力すべく申し合せて散會したが此道路は當局の認めてゐる所でこれが實現の曉には忠南海岸線の縱斷道路として大田までの中間に論山彌勒像あり扶餘の古蹟あり熊川の鯉あり南鮮の一の武昌浦の海水浴場等々名所も多く遊覽道路としても價値多くその利用は頗る有望である

忠南各署の 對抗射擊會

【大田】忠南警察部及び各署對抗射擊競技會の優勝旗爭奪射擊會は目下各署とも署長並會の下に開催中なるが大田署は二十三日江景、鳥致院兩署員並會の下に第三大隊射擊場で開催の事に決し目下各署員は必勝の意氣物凄く本年こそ優勝旗を獲得せんと頗る緊張して居る因みに前年の優勝旗保持は舒川署である

寄宿舍に猩紅熱
大邱中學校の

【大邱】一時下火となつてゐた猩紅熱は近頃更に頭をもたげて來たが十九日またも大邱中學寄宿舍第五號室で一人の患者が出來直に道立醫院に收容した右は四年生の松本幸安(一七)君であるなほこの室では去る十六日にも一人の患者がでたがそれからの傳染であらうとみられてゐる

麥作見直す

【江景】氣候の關係から凶作と傳へられてゐた麥作は二月頃の雨量溫のため大に見直したものゝ如く目下論江平野は出穗揃ひ平年作以上を豫想され農家も愁眉を開いた

釜山に生れる 愛國少年團
入團者頗る多し
來月中旬創立式

【釜山】釜山の官民有志によつて提唱されてゐた愛國少年團の設立計劃はその後各方面に多大の反響を與へ、府内各小學校を通じて既に四十餘名の生徒が入團することに決定し、來月中旬愛國服及團杖の裝備を與つて創立式を擧げる豫定であるがそれ迄には團員の增加を見る模樣である

群山の 急設電話
今年から開始

【群山】郵便局にては本年度至急開設電話架設數を三十五個と豫定して來る二十日より六月三日迄の間に受付を爲す筈であるが從來群山にては單式交換機を使用してゐた關係上昭和二年以來五ヶ年間新增設不可能の全く行詰つた狀態であつたが昨年複式交換機に改設された結果本年度から希望に應じて增設を行ひ得るに至つた事は商工經濟界の發展且つ通信取引關係上一般に喜ばれてゐる

大田も增設

【大田】本年度大田局の至急開設電話の豫定は四十五個で申請書の受付中なるが受理期間は本月卅一日限りで架設料二百圓及び申込者記料十圓を要するが新興の大田だけに相當の申請を見込まれて居る

全南でも麥 稈眞田講習

【光州】全羅南道では麥稈眞田製造を獎勵するため先づ五ヶ郡に一町づゝ栽培せしめたが刈取期も近づいたので刈取漂白等の知識を授けるため十八日靈岩に五郡の關係技術員を集めて講習した

列車にスリ
京仁線で稼ぐ

【仁川】十七日午後五時廿三分上り京仁列車が朱安富平間を進行中乘客、神戸市川西町北內商店內村田榮一(二〇)の四十圓入りの財布をスリ、富平驛で下車した洋服姿廿歲前後の曲者があつたと前記被害者より屆出であつたので所轄仁川署では犯人嚴探中

漁組書記が 公金を橫領
仁川署で檢擧し 目下嚴重取調べ中

【仁川】仁川署では十九日午後富川郡廿島面漁業組合書記を公金橫領欺僞取材被疑のもとに拘引し目下取調べ中であるが、金額は八百圓位であると

金浦郡產業 視察團
南陽を視察

【南陽】水原郡陰德面の產業視察の爲金浦郡產業視察團二十二名は郡守趙元顯氏引率の下に十七日來南各方面を具さに視察の上翌十八日退南した

大邱の 兒童遊戲場
設計も出來 地鎭祭擧行

【大邱】大邱府で多年の懸案であり府民の宿望であつた七星町兒童遊戲場の實現は既報の通りであるがいよ〳〵設計もすんだので二十日午前十一時から地鎭祭を行ふことになつた總敷地三百三十九坪工事費二千五百圓で六月中旬までには完成するが完成の曉は管理費として大人二錢小人一錢宛を徴收する事にならう

馬山の 撒水を府營
一般の寄附で 自動車を購入

【馬山】本年から府營になつた撒水に就いては撒水自動車購入費二千八百圓を目下町內寄附に仰ぐべく奔走中であるが、いよ〳〵實現すれば從來撒水の行き屆かなかつた方面にも適當に撒水される事になるから一般に歡迎されてゐる

氣腫疽免疫や 牛疫の免疫地帶
各道の技術官が 釜山に參集協議

【釜山】既報＝本年度實施の氣腫疽發生地帶並に國境牛疫地帶構成に關する事務打合會は十九日午前十時より各道獸疫技術官出席のもとに釜山獸疫血淸所にて開催廿一日終了の豫定である

慶南の簡閱點呼

【釜山】慶南の簡閱點呼は七月二日より府郡部にて執行されるが受驗者は四百八十一名で各府郡日程及場所はそれ〴〵決定發表された

俗離山探勝
大田の有志連

【大田】忠淸北道並に報恩俗離寺保存會の斡旋で大田有志十餘名は二十二日朝出發湖西の靈境忠北俗離山探勝の事に決したが俗離寺は朝鮮八景の一として風光絶佳の名刹で遊山は奇峰怪岩探勝客の憧憬の的となつてゐる名所である

篤農家の 試驗場視察
光州邑の試み

【光州】光州邑にては邑內篤農家を勸誘して去る十四日第一回種苗場視察をなしたるが第二回を二十日行ふこととなり各方面勸誘中であるが視察場所は午前九時より十時半迄種藝畑地科試驗地▲十一時より十二時半迄大水畓試驗地▲午後一時半より三時半迄邑內及附近試驗地▲三時半より種苗場で懇談會

故犬養首相追悼會 大田(上)と水原(記事參照)

各地の追悼會

一世の政治家犬養首相の遭難橫死は國民を擧げて痛惜するところであり十九日の葬儀當日には各地でも或は弔電を發し又は追悼會を催してその冥福を祈つた

大田【大田電話】市民會主催の故犬養首相の追悼法要は十九日午後四時半西本願寺にて執行され各宗寺院僧侶、一般參列者着席後邑長齋藤安二氏の弔辭ありて讀經に入り一同燒香ありたる後村尾商工會長の挨拶ありて散會したが式場は多く盛會の裡にもしめやかに執行された(寫眞は追悼會)

群山【群山電話】群山府會では十九日午後一時より執行の故犬養首相葬儀に際し哀悼の意を表すべく高橋群僚委員長死去の如き弔詞を發した

內閣總理大臣犬養毅閣下不臣の兇禍に依り逝去の趣き局東人の拓柄國家の爲寔に痛惜に堪へず本日葬儀を行はるゝに當り當群山府會は滿場の議決に依り謹みて哀悼の意を表す

咸興【咸興電話】十九日午後一時から府主催故犬養首相追悼會は東本願寺に開催、官民有志多數參列、師範九十年の故首相に心からなる拜禮、追弔の意を捧げた

水原【水原電話】公會堂に於て岡山縣人會主催となり十九日午後四時、官民多數相集り犬養氏の追悼會を開き、併して犬養家に宛てゝ縣人會の名により弔電を發送した

光州【光州電話】岡山縣人會は故內閣總理大臣犬養毅氏送葬の當日同時刻に市內弓町永源寺に於て追悼會を催し參會者多數であつた

大邱高普で 鯉を養殖
生徒の實習に

【大邱】大邱高普では校庭にある百七十坪の溜池に生徒實習用として鯉を養殖するに決し鎭海水產試驗場に幼鯉三千尾の配付方を慶北道を通じて依賴する處があつた

慶北運轉手試驗

【大邱】五月六日から十一日に至る六日間慶北警察部保安課で施行した春季自動車運轉手試驗は受驗者二百八十四名に中實地學科試驗を課し嚴選を加へた結果初合格者五十三名と再試驗者十四名の合格者あり十九日それ〴〵合格通知を發した

群山の理髪講習

【群山】群山署では十七日午前九時より午後四時まで演武場に府內理髪業者九十餘名を招集し講習を行なつたが先づ署長の訓示衛生主任の關係法規說明、公醫の生理學大意につき講話及傳染病消毒法實地講習等をなす筈である尚同十八日も引續き沃溝郡四十餘名に對し同樣行つた

慶南理髪師試驗

【釜山】慶南道では六月廿日より二日間道廳にて理髪徒弟の希望者に對し實地及び學說にわたつて資格試驗を施行する筈受驗希望者の願書は六月十五日締切りの由

馬山の 埋築工事
本月中に竣工

【馬山】昨年末から工事中であつた府內在住永森久助氏の手になる濱町及本町地先海面の埋築は本月中に竣工されるが有効面積は約二千五百坪で精米工場等には最も適地である

更らに 干潟地埋立

【馬山】別項永森氏は目下施行中の埋立工事竣工と共に隣接した濱町地先干潟地帶約一萬五千坪の埋立にも着手すべく目下道府當局と接衝了解を求めつゝあるが、同地域は豫て埋立地として各方面から注目されてゐたもので府としても多少の希望もある模樣で何れ近い中に正式に認可申請の運びとなるだらうが、實現の曉には現に工事中の中央埋築と共に相當大きな工事として期待されてゐる

人の動き

▲佐久間權次郎氏(瓦電會社常務)十七日朝着城中十八日朝釜山歸來
▲朴龍燮氏(通川郡產業技手)新任挨拶に通川支局來訪
▲李適暉氏(通川郡屬)新任挨拶に通川支局來訪
▲三上大作氏(東拓大田支店長)十七日清州へ出張忠州經由十九日歸任
▲竹內重雄氏(日本勸業證券京城支店長)十三日から卅日まで南北各地へ證券利用貯蓄思想普及の宣傳に出張
▲孔鎭泰氏(本社開城支局長)十三日、十日間の豫定で滿洲視察出發

消毒 防臭 殺虫
ハイジン
京城府元町 電龍三七〇 クームヒン株式會社

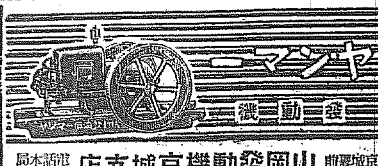
ヤンマー 發動機
京城驛前 山岡發動機京城支店 電話本局三〇〇一

便秘者は短命!
◆便秘の爲め腸内で發生した有毒物は血液をグン〳〵混濁し其結果は頭痛、眩暈、胸つかへ、食慾減退、心臓の動悸は高ぶり、遂には恐しい腦溢血動脈硬化症、萎縮腎等の源因となり貴重な生命を奪ふに到る。
◆然し便秘の場合單に下劑を服めばよいと考へるのは誤つた危險な事である。と云ふのは大切な滋養分をも下す爲めに榮養障害を起し亦妊婦が峻下劑を服むと早產流產の源因となるから悪劑の撰擇が最も必要である。
◆然るにトースは是等の危險や欠點を完全に除去した絶對的獨特の緩下消化新藥である即ち藥劑中の一種のエンチームは蛋白質を消化し「ペプトン」となし亦澱粉を糖化して消化吸收を旺盛にし一方トースの主劑は腸に至つて「ナトリウム鹽」となつて溶解し不用の殘滓物にのみ緩下作用をなし排便と共に排泄するが故に副作用を絶對に起す事なく頑固な便秘を最も合理的に治癒し一日一回の氣持よい自然の便通となり健康を確立する。
下劑の王座
トース
定價 十五錠 二十錢 二十五錠 卅五錢 四十五錠 五十錢 百錠 一圓
全國各藥店に有り
一、トースの特長
一、必ず氣持ちよい自然便となる
一、消化機能を高め健康美を增進す
一、甘くて婦人小兒にも服藥容易
一、安全なる下劑新藥なり
一、少しも腹痛なく副作用絶對なし
適應症
一般便秘・特に常習便秘・痔疾 脚氣等より來る便秘・妊婦の便秘・食慾不進・嘔吐・づつう・のぼせ・耳鳴の場合に用ひて迅速確實に奏效す。

潑剌たる四肢五體に均整美の見事さ―トースは血色を佳良にす
發賣元 株式會社 小林大藥房
大阪西區京町堀 名古屋廣小路

今津佛國理學博士發明
蚊とりの王様!!
專賣特許
イマヅの蚊取線香

人畜に少しも害なし
(到る處の商店に有り)
大阪大仁本町 今津化學研究所

一番よくきく
日ヤケ止は
クラブ洗粉本店謹製の
クラブ美身クリーム

此のクラブ美身クリームは素顏の美を增し白粉の附を良くする品質第一のアレ、日ヤケ止として……
大好評大人氣の
衞生的唯一の美身クリームです
優良な技師に依つて作られた優良な品
國産愛用時代

消化素 口香料
四博士責任劑
ポケット必携

銀粒仁丹

銀粒仁丹の機能は口中の殺菌、胃腸の活動を補强し、一層健康の增進を計り、芳香馥郁として心氣の爽快と、口腔の淸凉に卓効あり
萬人常備の護身藥として益々御愛用を頂きたい

ポケット・トニック時代來る
初夏は流石に增健季節　果然起り來つた保健熱

燦 然として輝く、われ／＼の文化、その滿ち足らざるものなき光榮の世界と見ゆる文化の蔭に、無氣味な黒い陰のやうな、怖ろしくも痛ましい大悲劇の諸因が、絶えずつき纏つてゐることを、人々は、はつきり認識してゐるであらうか。

文化の進展と反比例して、人間が日一日と非衞生的な環境に不健康な生活を營み、一歩一歩病弱に近づいて行きつゝある事實は、餘りに普通であるために、特別に人々から注意を惹いて居らぬではあるまいか。

け れども、不幸な無自覺と無反省は、勿論、いつまでも續く筈はない。現にこの頃の『健康へ！』の叫びの聲は、どうである。先づ凡ての人間生活の基調が、健康にあるといふことが、漸く自覺せられて來ると共に、健康への關心、健康への努力が、俄かに眞劍さを加へて來たことは、當然ながら誠に喜ぶべきことと言はねばならない。

殊に、初夏新緑の萌ゆる頃、この若さと力の漲り溢れる季節こそ、われ／＼の健康への觸手は、極めて鋭敏に働きはじめるのである。

斯 くして、ほんとに眞面目な意味の『懷中藥時代』の出現したのは、當然過ぎる位の當然である。そして懷中藥時代といへば、言ふまでもなくそれは『仁丹時代』の同意語である。勿論、仁丹が、われ／＼の健康生活に、一日も離すべからざるものであることは今に始まつたわけではない。だが、文化生活が、だん／＼高度に達して、人々の健康への關心が痛切になるにつれて、改めて仁丹の眞價が再認識せられ今までの『自分は病人でないから』とか『何でもない時に藥は一種の贅澤だ』とかいふ誤つた考へ方を一掃して、絶對にこれは必要なものであるといふ所以がはつきりわかつて來たのである。

健 康の爲めに、あらゆる保健の手段を超越して斷然仁丹が必要とせられる時代になつたことには、大きな理由がある。

それは第一、仁丹そのものゝ合理的な藥理と的確な保健效果に基因することは、もとよりであるが、それと共に仁丹獨特の長所ともいふべき『活用に便利なこと』『藥物と榮養とを兼ねてゐること』の二點が强調せられねばならぬ。

世 には健康の爲めの方法手段が幾らもあらう。しかし、社會に出て休みなく活動せねばならぬ吾々にとつて働きつゝ隨時に隨所に活用することの出來る仁丹でなければ實際の役には立ち難いのである。

絶えず仁丹をのんで、そこに明るい朗らかな氣持と快い興奮と、元氣の横溢とを體驗しながら、しかもドシ／＼健康を增進して行くといふことは、確かに近代生活に於ける仁丹時代の、われ／＼の大きな悦びであり、また誇りでさへもあるといはねばならぬ。

最新醫學說を覗く

× ×

醫學の進み方ぐらゐ、早いものは少ないとされてゐる。その進み行く醫學の最新の學說を一寸横顏から覗いて見る。

ドイツのハンツ・ムツフ教授は『治病といふものは、人間全體を一つの單位として、有機的に取扱ふのでなければ、完全な效果を擧げることが出來ない』といふことを論じてゐる。

× ×

これは尤もなことで、人體は各部分個々に働いてゐるものではなく、生活機能全體として一つの有機的な結合を持つてゐるのであるから、そのことを先づ頭に置いて凡ての醫學理論も臨床手段も講ぜられねばならないのである。

× ×

そこで最近殊に注意されて來たのは、藥物の複合作用といふことで、人間の全身に複合作用的に働きかけるものでなければ藥としての完全な效果がないといふ學說である。

これは、所謂醫學の行詰り、つまり從來の純粹單味な局部的特效を主眼とした考へ方の、實際の行き詰りを打開する醫學の新生面であつた。

× ×

しかし、實は、こんなことは既に有數の醫學者の間には、早くから唱道せられてゐた所で、現に、三輪、井上兩醫學博士が仁丹を創製せられた時、特にこの點に卓越した識見を傾注せられ、一方ならぬ苦心を拂はれたのであつて、流石に一世の渇望に應じやうとする名藥だけに、既に其の根柢が超凡的であつたことに、今更ながら感心せざるを得ないのである。

× ×

だから、誰れでも知つてゐる如く、仁丹をのむと、胃腸を丈夫にしたり、精神を爽やかにしたり、消化を助けたり、疲勞を防いだり、頭をクリーアにしたりする直接の主效の上に、更に全身的に、何となく體の調子がよくなり、溌溂とした生活力が出てくるといふのは、全くこの仁丹特有の複合的作用に依るのであつて、此點だけでも、仁丹の必要と眞價の輝きを認めるに充分である。

銀粒藥價

御試用袋百五十粒	十錢
富士容器附三百二十粒	二十錢
リード容器附四百粒	三十錢
御徳用分千粒	五十錢
御徳用瓶入二千二百粒	壹圓

銀粒仁丹活用

音聲を使ふ時
運動散歩の時
船車旅行の時
食前食後
宴會喫煙の時
口中惡臭の時
惡疫流行の時
疲勞倦怠の時
氣分惡しき時
集合觀劇の時
執務勉强の時
訪問接客の時

胃腸の保健

健康の保持には、先づ胃腸を丈夫にすることが絶對の要件である。故に此際は是非、卓越した健胃効果を發揮する仁丹の御常用をお薦めして已まない。

元氣の回復

倦怠、疲勞せる、生活機能に對し新らしい生活力を賦加補給して、常に淸新な、旺盛な活動の資源を供給する仁丹を活用せられ、元氣の回復を計られたい。

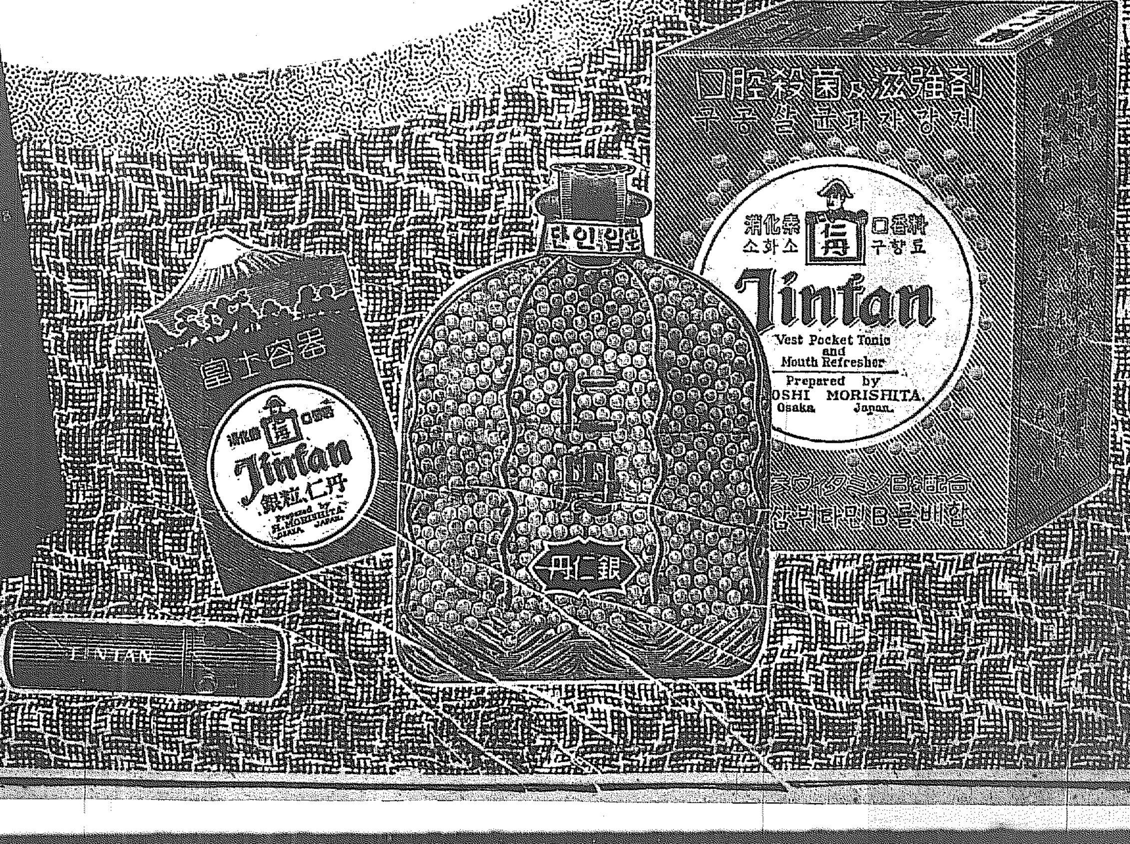

昌慶苑御自慢の 改良牡丹

昌慶苑の牡丹は數日來の陽氣で見事に咲き出たが、今年は殊にはじめての試みとして同苑が數年前から計畫し栽培してあつた改良牡丹の鉢植三百六、七十本を苑內の察の陳列場である明政殿の行廊に陳列してけふ二十一日から一般の觀覽に供することゝなり、こゝ一週間が見頃であるが、豐朗な花容、馥郁たる芳香とが如何にも人待ち顏の風情である、因みに改良牡丹は從來の牡丹砧に接木せるものと異り芍藥の根に接木したもので樹姿風雅根部は大きくならず、鉢植に好適し樹齡の永いのが特徴である寫眞は(上)苑內に咲き誇る牡丹(下)明政殿の鉢植の牡丹

發電所襲擊の 一味九名總て逮捕
本格的取調べ開始

【東京電報】發電所襲擊隊の一員○○○○(三二)は去る十八日松江市で逮捕されたが廿日警視廳に護送されて來た、彼は元訓導で一味のリーダーとして活躍した人物で昨夜送行された水戸市居住納豆商○○○○(二二)と合せて九名の一味は全部警視廳の手に移り愈よ本格的取調べが開始されることゝなつた

學生風の男 本町署に引致さる
○○決死隊の一味か

○○驛近に○○決死隊の一味が內地から逃れ巧に警戒網を潜つて鮮滿方面におちのびたとの情報に接し道警察部では府內各署の高等係と協力してその眞相をつきとめんと目下極力搜査中であり殊に鍾路署では管內に入りこんだ形跡ありと○○隊人の家屋をかたつぱしから取調べる等仰々しき活躍をつづけてゐるが廿日午後三時半頃俄然本町署高等係では色めきたち[illegible]け市內某方面から一名の學生風の男を引致して來たが、右は○○縣生れ今年廿二歲の若者で○○地の商業學校を卒業しており○○事件後京城に入りこんだもので目下嚴重なる取調べが行はれてゐるが、その進展につれ鮮滿方面に高飛びしたと傳へられてゐる○○一味の行動が鮮明になるのではないかと同署では重大視してゐる

長春で逮捕さる 一味の三名

【長春廿日發電】東京全市の暗黑化を圖りその混亂に乘じて政治經濟の中心機關爆擊襲擊隊を企てた○○團一味が長春に逃走したとの報に接し長春警察では憲兵隊と協力七十九日未明警與の非常召集を行ひ長春城內外を片端から搜査した結果、昨夜十一時長春城外商埠の支那民家に潜伏中を逮捕しその供述に依り今朝六時更に二名を富士町六丁目新政府商會公で踏込みを襲つて逮捕、續いて十時四十五分連累と見られる三名を疾風迅雷的に檢擧し嚴重取調べ中である

ブ中尉の 準備着々進む
太平洋逆コースの横斷飛行

【ダラス十九日發電】近く太平洋逆コース横斷飛行の壯途に就くブロムリー中尉は着々準備を進め使用機の修理も殆んど完了したので時速百十哩航續距離四千八百哩で、コースはシヤトルを出發し、アラスカを經て機首を南に向け一氣に太平洋を横斷し日本に向ふことになつてゐる、尚ブ中尉は機が離陸したら滑走輪を落して着陸の際は胴式に收めると

北大西洋 横斷飛行に イ女史出發す

【ハーブルクハイト十九日發電】有名な女流飛行家アメリア・イアハート女史は今朝米ハーバーグレースから南洲ナタルに向ひ單獨で北大西洋橫斷飛行の途に上ることとなり、十九日バード少將の南極探檢に加はつたバント・ボルチャン氏を伴ひロツクヒード・ヴイーガ單葉機を操縱してハーバーグレストに向ひ出發した

對松商戰に 京中善戰
補回戰に入つて敗る
3—2

朝鮮主催松山商業對京中の野球試合は期待延長定期戰の故障から定刻より遲れて廿日午後五時五分から擧行、京中先攻、審判(球)長谷川(壘)白石、關井三君

京中(先) 0 0 0 0 0 ‖ 1 0 0 0 0 1 2
松商 0 0 0 0 0 0 0 0 1 0 0 2 3A

◇一回(京中)渡部三振、谷岡二飛、白石左大飛▲(松商)高須第一球を中堅越の二壘打とし岩見三犧後山內の中飛に三進したが、鹽堂の左翼大ファールフライ水田よく掌中にす(兩軍零)

◇二回(京中)田中丸三壘線上から線外に轉々する二壘打に出たが水田三邪飛、黑崎三振、中野捕邪飛で後援つゞかず▲(松商)三森左翼越に二壘打を放ち影浦四球、尾崎三飛で三森三壘に封殺されたが

◇三回(京中)河野四球を利したが小林のバント惡く二壘に封殺され渡部一邪飛、谷岡三振▲(松商)岩見四球、山內一、二間の安打で二進し鹽堂の中飛で三壘を得、山內も二盜したが、三森、影浦ともに三飛(兩軍零)

◇四回(京中)一死後田中丸四球に出たのみ▲(松商)凡退(兩軍零)

◇五回(京中)凡退▲(松商)一死後岩見中前に安打したが後續なし(兩軍零)

◇六回＝鹽堂走壘の際大腿部に肉離れをして立てず宇野捕手、岩見左翼、濱田入りて右翼＝渡部三飛、一壘惡投に生き谷岡の三前バント安打となり白石の投前バントに兩者三二壘に據り＝松商三森投手、影浦三壘＝田中丸と渡邊のスクヰズは裏をかゝれて渡部三本間に憤死したが田中丸中前に安打して谷岡二壘から得點、一點を先取して應援團熱狂す▲(松商)二死後尾崎左翼越の二壘打をカッ飛ばしたが杉田三壘に直球を得らる(京一、松零)

◇七回(京中)河野四球で出たのみ▲(松商)一死後高須三壘ベース上より線外に出た二壘打で出で岩見、山內ドロップを見逃し共に三振して空し(兩軍零)

◇八回(京中)凡退▲(松商)一死後三森四球で出で影浦ので二壘に封殺されたが、影浦二盜を果し尾崎の三壘ベースを寄切る二壘打で得點し同點となり更に杉田の三前バンプルに三進したが、宇野三飛で終り同點のまゝ最終回に入る(京零、松一)

◇九回(京中)田中丸中前に二度目の安打を放ち水田のバントに二進したが、黑崎四度目三振し、庄野三飛▲(松商)高須三飛、岩見中飛、山內右飛で補回戰に入る(兩軍零)

◇十回(京中)河野三振、小林遊飛、渡部投飛▲(松商)濱田三振、三森直線の四球を利したが影浦三振、尾崎二飛(兩軍零)

◇十一回(京中)一死後白石遊[illegible]暴投に一擧二壘を得捕逸に乘じて三盜成り田中丸のスクヰズバント見事成功して白石得點し一點をリードす▲(松商)杉田三飛、宇野四球を選んで出で高須遊擊右を拔いて續き岩見左大飛で二死となつたが續く山內左壘右に快打すれば二壘打となり得點し結局三對二で京中惜敗す(閉戰七時二十八分)

京中(先) 部岡石丸田崎野野林／渡谷白田水黑庄河小
6 5 4 3 7 1 8 9 2
35 2 4 3 0 12 3 2 6

松山 須見內宗田森浦崎田野／高岩山鹽濱三影尾杉宇
6 97 3 2 9 51 1 4 8 72
42 3 9 0 4 6 6 2 13

試合時間 二時間二十三分
▲二壘打 高須二、田中丸二、三森、尾崎、山內▲盜壘 宇野一

試合日が重なり 運動場で大騷ぎ
醫專、延禧軍が占領 役員が詫びてケリ

野球狂時代にふさはしい騷動が京城グラウンドで持ち上つた、降雨のため一日順延となつてゐた二十日の松山商業對京中の野球試合は、丁度醫專の延禧との定期試合日に當つてゐたので、醫專では兩校當事者と折衝して二十日のグラウンド使用權を讓つて貰ひ、醫專對延禧の一戰は龍山の鐵道グラウンドですることに諒解がついてゐたところ二十日午後三時に至つて雨のため鐵道グラウンドが使用出來ないため鐵道側で兩校にグラウンドの使用を斷つたため兩校選手は醫專龍山グラウンドを使ふ積りにして置いたから龍山に來たのだ、龍山で出來なかつたと京城グラウンドに引返して京中試合開始前にベンチを占領して動かず、そのうち兩校の應援團も續々とスタンドに殺到して來たゝめ、この有樣に驚いた體協役員は醫專、延禧兩校當事者と交涉し、頑張る選手を宥めていよいよ本當に來征チームのため讓歩したが、スタンドの應援團はこれを承知せず、いのに旗をふり應援歌を絶叫してテコでも動かず體協側より醫專對延禧の試合は中止となりましたからこの試合を見物の方は御退場を願ふとのアナウンスに對して

怒號 する騷ぎを演じ遂には應援團代表が體協役員に面接していきまくなど兩軍スタンドは蜂の巢をつゝくやうな狀況であつたが、體協幹事主事から「こちらの交涉に足りないところがあつたのは遺憾である」と一應おわびして應援團側をなだめ漸く松商と京中の試合を始めることになつて漸くケリがついた

愛國五號機の 兩中尉は銃殺か
三清の避難露人の談

【ハルビン二十四日發電】去る十四日三清より避難してきた露人の談に依れば、愛國五號機搭乘の清田、石谷兩中尉は三清で兵匪に銃殺されたらしいが自殺したとの說もある

京城 私立廿七校 疑問のお臺所
授業料だけでは到底立ち行かぬ

京城府內の私立學校は目下二十七校、生徒總數八千人あるが二十七校中普通學校と稱するもの十校、各種學校は十七校である、而して授業料は五十錢乃至八十錢で到底之丈の收入で學校をまかなつて行くことは何れの方面より見るも至難とされてゐるので一旦學務當局が調査の歩を進めて行つた際には意外の不正事實が明かるみに出るのではないかと豫想されてゐる

府營バスの 通學パス
六月一日から

京城府營バスは昨年十一月一日營業整理を行ひ府民一般の便宜を圖つて來たが、今回又府內官公私立初等學校中等學校兒童及び生徒に對しバス通學乘車券を發行することゝなり府條例の改正許可指令に接したので來たる六月一日より實施することになつた、その種類料金は左の通りである▲二十五區券一圓▲五十二區券二圓 右の通學券購求希望の兒童生徒は各學校を經て黃金町六丁目府營自動車係、本町二丁目、鐘路停留監督詰所へ請求されたい 因にバスの通學乘車券は當所體裁が優美であるから兒童生徒のある家庭への贈物として恰好のものであるとはバス係の御託宣である

本府も呼應して インチキ學校掃蕩
會計事務の檢査を勵行せよ
井上府尹抱負を語る

私立各校中の所謂インチキ學校に對し疾風迅雷的に摘發のメスを揮つた文部當局の所置に呼應して朝鮮總督府においても私立各校の內容調査の指令が近く各道を通じて發せられると傳へられてゐるが、右につき井上京城府尹は語る 京城府內の私立學校に對して近く調査のメスを揮ふかどうかは道からの指令に接しさへすれば早速

その手續き を採りたいと思つてゐる、府內に若しインチキ學校があるとすればそもそも始め許可した際の手落ちに原因してゐるものでその點につき充分究明したいと思つてゐる、從來學校內容の檢査といつても主に科目の敎授方法とか、敎員の素質調査方面のみに限られ會計事務の檢査には手が屆かぬ模樣であつた、禍根はこゝに根ざしてゐるから此の方面は手ぬかりなく調査させたいと思つてゐる、勿論

朝鮮の學校 は內地とは事情を異にしてゐるからこの點も充分考慮に入れてやらねばならぬと思つてゐる

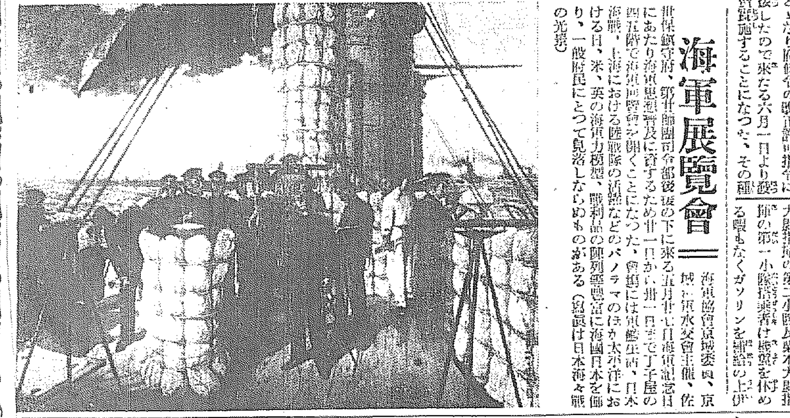

海軍展覽會

海軍協會京城委員、京城在住海軍水交會主催、佐世保鎭守府、第廿師團司令部後援の下に來る五月廿七日海軍記念日にあたり海軍思想普及に資するため廿一日から卅一日まで丁子屋の四五階で海軍展覽會を開くことになつた、會場には軍艦模型、日本海戰、上海における陸戰隊の活躍などのパノラマのほか太平洋における日、米、英の海軍力模型、戰利品の陳列等海國日本を偲ぶ[illegible]り、一般府民にとつて見落しならぬものがある(寫眞は日本海々戰の光景)

銅線を盜んで賣り歩く
出獄者の犯罪

【平壤特電】平壤府東町一〇四高炳英(二〇)はこの程出獄した前科者であるが去る十三日夜鋭利な機械を持ち平壤鐵道工務事務所倉庫四つの錠前を破壞して倉庫に入り銅線二十五貫價格八十五圓を竊取、府內を賣り歩いてゐた所を十九日夜平壤署員に取押へらる

生れ出づる 滿洲號三臺
豫定額を突破した 全滿洲の獻納運動

本年二月大連市の發起で全滿的運動となつた軍用飛行機獻納資金は滿洲號一臺と目標に集けこの程締切つたが當初の目標十六萬圓が廿六萬圓に增加するの好況を示したので、市役所では十七日右募集金の處分方について協議の結果、最初の計畫である戰鬪機一臺、通信連絡機一臺合計二臺の製作豫定を、偵察機一臺合計三臺に更め、名稱を滿洲號と附して、右の製作方一切を軍部に一任することに決定した、近く最後の協議會を開き右募集金を關東軍に獻納する筈で、若し軍部で主催者の要望を容れ即時製作に取りかゝれば遲くも今秋頃には南北滿洲の主要地を訪問することゝなる

平壤へ歸着

【平壤特電】二十日朝平壤飛行聯隊から新義州へ向つた所澤飛行學校の八八式偵察機二機は同日午後二時二十分平壤に歸着した

館山父島間 日歸り飛行
新記錄を作る

【館山電報】十九日午前一時半館山海軍航空隊の一五式飛行艇四機は館山父島間五百五十海里の日歸り飛行に成功し午後六時四十八分無事歸著した、これより先き父島二見港に午前十時着水した佐藤大尉指揮の第二小隊及栗本大尉指揮の第一小隊搭乘者は機體を休める暇もなくガソリンを補給の上歸途二小隊は午前十一時半、栗本隊は午後零時半夫々歸還の途に就き五百五十海里の長距離を約十五時間足らずで飛行、我國新記錄を作つた尚島民から貰つた西瓜やパパイヤを土產にもつて來た

ド號歸還飛航

【セントジョンス十九日發電】ドイツ大飛行艇ドックス號はアゾレス島經由大西洋橫斷飛行の歸還の途に就くべく本日ニューヨークから當地に飛來した

設置して欲しい 美術懇談會
鮮展向上のために 池上秀畝畫伯語る

鮮展第一部審査員池上秀畝畫伯は廿日午後七時京城驛着特急で入城した、氏は車中で語る 今度で鮮展も二度見るのだが、多少は期待出來るだらうと思ふが大體

鮮展一部は 審査に對する方針が定められない事が發達者の爲によい結果は得られないそれは參考品となる目標がないからだ、私は今度は自分の畫も並べる積りだ、東京でも審査員お畫で並べないといふので問題になつた事がある、これは別段參考にするといふ譯りではないが描いて並べた方が何等かの爲になると思ふ、又參考は單に繪だけでなく鮮展をよくしようと思ふならば、現在東京にある美術懇話會と云ふあらゆる階級の專門家が一堂に會して珍らしい美術品の批評研究を極めて座談的に行つてゐる、かうした機關を鮮展當局

學務課邊り が鮮展費を削いても一般會員を入れて作ると好いだらうと思ふ審査員も年々變るやうでは德然る結果が得られないから、さういつた機關で大きな雰圍氣を作り出す方が好い(寫眞は昨日入城した池上秀畝畫伯)

大河內子 家督相續排除
信威氏に對し

【東京電報】前貴族院議員大河內正敏子は共產黨再建運動で檢擧されてゐる大河內信威氏に對する法定推定家督相續人排除の訴へを起してゐたが二十日正午東京區裁判所の判決があつた

山火事
池ノ平溫泉で

【高田電報】信越國境新潟縣中頸城郡池ノ平溫泉奧の山林から廿日午後一時半頃發火し西北の風に煽られて火は焔々と燃え擴がり、附近村落の消防組の活動も効なく妙高溫泉方面危險なる

はるぐ八幡から
火葬灰買ひに

【仁川電話】廿日午前仁川府廳內務係へはるばる八幡市から來た幸田飛太といふ人が小野內務主任を訪れ、仁川府火葬場から火葬灰を一叺分につき金五錢位の値段で拂下げてもらひたいと申し出た 右は火葬灰から金の入れ齒等が折々發見されるのでそれを本當に一儲けをと目論んだ物らしくこれに對し小野內務主任は驚いてあたへなかつたが、たとへ拂下げた處で一年に一千瓩の火葬件數にすぎない仁川府としては財源にする程のものでもなく、佛前を汚がすおそれがあるので右の希望を拒絶する方針である

アイヌ酋長 講演と舞踊

京城府主催のアイヌ酋長の講演と舞踊の夕は二十一日午後七時半より社會館において催されるが、同酋長は目下各小學校その他において每日講演をやつて至り到る處で非常な好評を受けてゐるから當夜も非常な盛況を呈するであらう、[illegible]はれてゐる、館內整理として大小人共金五錢宛を申受くると

遊覽バス 二回發車 四月一日ヨリ 京城驛前 午前八時 午後一時 京城ノ名所ヲ殘ラズ見物出來マス 說明婦人同乘
鮮銀前 京城タクシー 電本二七四四・一〇四〇番

サンエッテ 靴クリーム
FINEST

純植物 金鶴ポマード おぐし上げを自由に艶々しき黑髮となる

頭痛・齒痛にトラシン

野球に、庭球に、蹴球に、陸上競技に
あらゆる運動のシーズン!! 御仕入は今スグに!!
在鮮唯一 出荷迅速の確實な寺西で
運動用品
運動用品製造卸 寺西商店 店主 奧田秀太郎
(先づカタログを要求せられよ)

銃砲は横濱の金丸に限る
横濱市中區[illegible] 金丸銃砲店

國產毛生液ペトロール[illegible]
ガクブチ 仕組機械
高安額緣製造

●頭痛にノーシン●

特許と商標 鈴江特許法律事務所
東京市小石川區江戸川町一 電話小石川二四六八、七九〇六

小兒科 吉田醫院 吉田得次

星印カーボライト
燃料の節約と時間の緊縮と器物の耐久力と 斷然一百パーセント
先づ節約は台所から 一日遲るれば一日の損
縣下一手販賣募集

溫灸 胃腸病 ローヤル式溫灸器 平野商店 日本溫灸堂

九ミリ半小型活動寫眞機 パテーベビー
家庭で出來るチャップリン歡迎映寫大會
家庭用映寫機「キード」29圓 映寫面四尺平方 極めて鮮麗 月賦五圓
チャップリン映畫多數入荷 各地有名寫眞機店百貨店にて販賣 伴野商店大阪支店

特別案內
產婦人科 芦刈醫院
恩給
賣家
信用
賣地
下宿
外務
電話
空間
京日案內
ラヂオ機材料一式卸 河浪商會

命の最高峰 (121)

平山蘆江 作
布施長春 畫

『お兄さん』
『あなた』
『お兄さん、どうなすつて』
兩方から麗沙子ときよ子がゆすぶるやうにしながら、越は目を重閉しさうにひらいた。
『御氣分でも惡くなつたんぢやありません』
『お熱が出てるやうでもないんですのにね』
二人は頻りに氣を揉んだ。
『くたびれた』と只一言、さう云つて、きく方の腕と、頭を動かしながら、壁の上で身體をずらしはじめる。存外しつかりした動き振りだつた。きよ子が手傳つてやると
『打棄つとけ、打棄つとけ』とさう云つた。
『でも、あぶなつかしいわ』と、笑ひながら、きよ子は手傳つた。
『何故、けふに限つて、寢床を下りていらしたの』と麗沙子は、不思議でたまらない樣子で、獨り言のやうに云つたのを、越は、けちきとばすやうな聲で、
『トミーが』
『トミーが死んだ』と云つた。
『オートバイに轢かれて死んだよ』
『まア』
手のひらに入れるほどの仔犬から飼つて、育て上げて、近頃ではめつきり大きくなつたトミーだ。はじめから壁の上でばかり育てて來たのだが、近頃では、兎角、淋しがりのために、外へ出たがつてばかりゐたトミーだつたが。
『出ちやいけない／＼つて、よくいつて聞かしてゐたんだのに、仕様がないわ』
『犬だつて、こんな家に落ちついてゐるのはいやだらうよ』
病人が又いや味をいひはじめる。きよ子はハッとして、思はず麗沙子の顏を見たが、麗沙子は存外氣にしてゐなかつた。
『そんな事ないわ、お兄さん』と きよ子がなだめるやうにいへば、
『さうだよ。主人の心持が浮ついてゐるんだからなア。はゝはゝ』
淋しい笑ひ聲だ。それでも麗沙子は默つてゐると、
『へん、犬だつて病人のそばにばかり、へばりついてゐるのはいやだらうよ。無理もないや』と、とめどもなくいひつゞける。
『お兄さん、駄目よ、そんな事仰しやつちや』
『云つたつて、好いぢやないか、本當の事なんだもの。——併しね きよ子さん、僕だつて、好き好んで病氣になつたんぢやないぜ。よく考へてくれ』
『越ちやん』
到頭たまりかねて、麗沙子が叫んだ。
『もつと男らしくものを云つて頂戴、そんなにねぢくれたことを仰しやると、何だか、余程へんに聞こゑるわ、久しぶりで來たおきいちやんにだつて、私、痛くもないお腹を探ぐられるやうで、不愉快だわ』
『フン』
只一言で、越は麗沙子の叫びを蹴とばしてから、又、ひよこりひよこりと這ひはじめる。
『トミー、轢き殺されたつてこと、どうして判りまして、お兄さん』と、きよ子が、話を横へそらさうとする。
『隣の奥さんが知らしてくれたよ』
『まア』
麗沙子はいつか、臺所の方へ行つてゐた。で、障子ごしに、
『おきいちやん、一寸手を貸して頂戴』といふ。
『なアに』
『トミーを弔つてやるから。——可愛さうにむざんな死に方をしてるわ』
そんな風に、聲をうるましてゐる。
犬の死骸は莚に包んで、裏口に置いてあつた。麗沙子ときよ子は古い出刄庖丁とちりとりを持つて庭の空地に、犬のための墓所を掘しに出かけた。
『お兄さん、大變興奮していらつしやるわね、一體どうなすつたの』と、きよ子は、土を掘りながら云つた。
『病氣でぢれてるのよ』
『でも、それだけぢやないやうだわ』
『さあこのくらゐで好いか知ら——もつと深く掘るんぢや、駄目でもなけあ、とても駄目ね』
『私、代つて掘るわ。それより、お兄さんにご飯をしてあげて頂戴』
『打棄つとけば好いのよ』
麗沙子はいつものやうでなく邪慳だつた。

D・K ラヂオ　二十一日（土）

午前七時四〇分　國內アナウンス(A)
同七時四五分　米國へ放送(A)　講演　グレート・ジャパニーズ・パーソナリティ　フレージアー・ハント
同八時〇分　國內放送（同上翻譯並に國內アナウンス）
同一〇時〇分　氣象概況、各地天氣實況（仁川觀測所發表）
同一〇時四五分　料理獻立、日用品値段（京城府廳發表）
同一一時五九分　正午の時報、ニュース
午後零時五〇分　運動週技　京城實業野球リーグ戰試合狀況（京城グラウンドより中繼）遞信對府廳第一回戰、又は三時二〇分より東京大學野球聯盟、慶明二回戰狀況中繼
同四時〇分　ニュース、公示事項
同五時四五分　ラヂオ體操、職業紹介事項、當夜のプログラム發表
同六時〇分　子供の時間　童話　めぐり合ひ　大石運平
同六時三〇分　ラヂオ學校　良心の聲に從ひて（三）　田村民衞
同七時〇分　ニュース、公示事項、翌日のプログラム發表
同七時三〇分　講演（內鮮）鄉土訪問飛行を終りて　尹昌鉉
同八時〇分　漫談(A)『一時四十五分』　大辻司郎　伴奏指揮　宇賀神味津男
同八時三〇分　宮薗節(A)　宮薗千碌
同八時五〇分　池袋講談(A)　大岡政談白子屋騒動（第三席）
同九時三〇分　時報(A)奏天上り(C)氣象概況各地天氣實況　仁川觀測所發表
引續き合唱と獨唱　延禧專門合唱隊
一、男聲四重唱『朝鮮の歌』
二、テナー獨唱『我が蒔歌』　李宥載
三、齊唱『秋』
四、保音獨唱『黃昏の賛過』　黃材景
五、男聲四重唱『水車』
六、テナー獨唱『ニーナ』　李宥善
七、齊唱『故鄕を離ふ』
八、保音獨唱『暁の鐘』　玄濟明
十、テナー獨唱　A『來れ』B『搖草の乙女』　玄濟明
ヴアイオリン　郭正淳
ピアノ　金炳撰
セロ　玄濟明
指揮

オリエンタル映畫社 愈々株式組織に 中川小十郎氏乘出す

オリエンタル映畫社の第一回作品『浪子』はこの程漸く完成十九日より全國SPチエーンに一齊封切られるが同社總務西本建二氏は右映畫の完成と共にいよ／＼かねての抱負である一大鑑賞映畫株式會社設立の計畫を具體化することになりすでに小田急沿線中央林間都市に購入してある約二萬五千坪の敷地に近く撮影所の建設工事に着手することになつた新會社の社名はオリエンタル映畫株式會社撮影所名は相模撮影所となる豫定で新社長には西園寺公秘書で京都政界に勢力を持つ中川小十郎氏が乘り出すことに決定してゐる

少女愛國美談

觀世流謡曲會

出版界

●最新兵器の猛襲（科學畫報第九篇）戰車、飛行機、爆彈、毒瓦斯等近代兵器の猛威を遺憾なく描寫した近代戰の脅威を紹介……

讀者らん

演藝案內

大正館　松竹直營　櫻井町　白浪財布　豚の花ざかり　七つの海

京龍館　女雲衛門一行　噂の姫君

東亞俱樂部　炎上譽れの纏　燃ゆる復讐　音無しの劍法

浪花館　宮川右近一行　與太空中の巻　トタンに可愛ゆくなつたのよ

京城演藝館　曾我廼家五十郎　時計の玉　机城の月　久太と八造　笥とドクトル

朝鮮劇場　沈默　伯母さん

喜樂館　新建設大滿洲國　からたちの花　水戸黃門

朝日座　近日上演　中村鯉蝶　嵐菊香　淺尾右朝　中村小錦　阪東秀香　大一座

中央館　暴風警報　月形半平太

脚氣に

ORYZANIN

三共の薬品

オリザニン

農學博士 鈴木梅太郎氏發見

榮養素ヴィタミンBの世界的始祖…學界に於けるヴィタミンBの標準品……

脚氣に對するオリザニンの效果は既に決定的事實であります

各型の脚氣、即ち衝心型、浮腫型、心臟型、痲痺型は勿論、姙娠及び產褥に併發する脚氣、乳兒脚氣並に人乳中毒症、重病經過中に併發する脚氣、眼並に聽器障碍の脚氣に因するもの等は、總てオリザニンの應用によつて急速に快癒することを多數實驗報告が立證してゐます。

オリザニンは又、次の場合にも良效を奏します

1. 姙娠嘔吐とオリザニン
初姙婦にして惡心嘔吐を訴ふるもの……經產婦にして每常嘔吐に苦しむ者……共にオリザニンの內服によりて消散し、却て食慾增進し、便通も佳良となり、產後の乳汁分泌もよく、生兒肥立もよいと言はれます。

2. 重病經過中にオリザニン
重病殊に腸チフス、肺結核等にて高熱あるものは屢々榮養障碍を來す。脚氣と名づけられないまでも之に類した症狀を發來すると言はれます。此の場合、オリザニンはよく急速に此不快な障碍を除き病機の經過を良好ならしめることが立證されてゐます。

3. 人工榮養兒とオリザニン
人工榮養兒（牛乳、煉乳、粉乳乃至チ、コ等を以て哺育せられる幼兒）には屢々發育の障碍、消化不良及び榮養障碍が現はれます。是等障碍の一部分はヴィタミンAの缺如によることあるも大部分はヴィタミンBの缺乏にありと云はれます。從つてオリザニンが良効を奏する所以です。

4. 運動競技者とオリザニン
オリザニンは、スポーツマンの心臟力を強め、疲勞を防ぎ且つその疲勞恢復を迅速ならしむる事實が經驗者間に知られ、此方面の需要も日に昂りつゝあります。

【オリザニンの由來】
オリザニンは、東京帝國大學敎授農學博士鈴木梅太郎氏の發見に係り、ヴィタミンBの世界的始祖にして、發賣以來既に二十餘年、大方諸家の幾多の實驗を經、今や醫藥として亦榮養素として各方面に效果の顯著佳良なることを認められ、治療界に於ける聲價は彌々昂まつてゐます。
本劑は目今時流を逐ふて簇出しつゝある多數の類似模倣品と全く其選を異にする優良品であります。

【ヴィタミンB劑選擇上の主要件】
ヴィタミンB劑を選擇するに當つて、最も主要とする條件は、每製品の效力常に一定し且つ不變たるべきことであります。
ヴィタミンB劑の效力は、その原料によつて又その製法の如何によつて多大の差を見ます。而して現今尚ほ化學的には效力を測定し得る良法がなく、すべて動物實驗に據らねばならないのであります。
我がオリザニンは、每製品嚴密なる生理學的試驗に據てその效力を準定し、市販に供しております。從て效力は一定で、今日までの經驗では又不變なことが證明されてゐます。

賣品種類
液　100瓦入　500瓦入
末　30瓦入　150瓦入
錠　(0.5)　100錠入
越幾斯　50瓦入　500瓦入
他に、液、末の大量入及び注射液、強力オリザニンの各種あり

（說明書進呈）

本社　東京日本橋區室町　三共株式會社　出張所　大阪・臺北・奉天